ANO XXVIII — RIO DE JANEIRO, TERÇA-FEIRA, 17 DE ABRIL DE 1956 — N. 8.514

# Diario Carioca

☆ Fundador: J. E. DE MACEDO SOARES ☆

Diretor Presidente: **Horácio de Carvalho Jr.** — Diretor Redator-Chefe: **Danton Jobim**

GRATIS

# NAVIOS DE GUERRA FAZEM RIO-NITERÓI

## Vieira de Melo apenas prepara a Câmara: reforma

**O líder do Govêrno na Câmara declarou-nos ontem que "não está longe de concordar com o deputado José Joffilly em que não existe com tanta urgência o problema da reforma constitucional".**

Adiantou o sr. Vieira de Melo que tem se limitado a "preparar a Câmara" para examinar a reforma anunciada e preconizada pelo Ministro da Justiça. Por enquanto, limita-se o líder a questões de forma, recusando-se a opinar sôbre a "matéria emendável" antes que seu partido se defina a respeito.

### REUNIÃO DOS LÍDERES HOJE

O líder do Govêrno anunciou que está convocada para hoje às 17 horas, no gabinete do Presidente da Câmara, uma nova reunião dos líderes para debate de "fórmulas de encaminhamento" da reforma. A reunião foi transferida para o gabinete do sr. Ulisses Guimarães, por sugestão do sr. Prado Kelly e por conveniência de acomodação.

### FÓRMULA APENAS

— O assunto da reforma constitucional — declarou o sr. Vieira de Melo — foi discutido, no partido com a presença de numerosos deputados, inclusive o sr. José Joffilly, na base de fórmulas de encaminhamento sem que se tratasse propriamente do mérito da reforma. Não se pode antecipar, assim, qualquer ponto de vista do PSD em relação a assuntos da reforma, na sua substância, antes da reunião do diretório nacional e da bancada. Na última reunião, observem que me preocupei apenas com as fórmulas. Até hoje minha preocupação cinge-se a isso de vez que o Ministro da Justiça lançou a reforma no tablado da discussão. Em conseqüência, minha tarefa era e é a de preparar a Câmara para examinar as teses reformistas. Não tomamos iniciativa na escolha da matéria emendável, tema de próxima reunião do partido e da bancada, ainda não convocada.

### A OPINIÃO DA ALA MOÇA

Interpelamos o sr. Vieira de Melo sôbre o mérito das declarações do deputado José Joffilly, contrárias à discussão com prioridade da reforma constitucional.

— Não estou longe — respondeu — de concordar com o deputado José Joffilly em que não existe com tanta urgência êsse problema. Alguns pontos realmente exigem estudo imediato para não deixarmos deliberações de importância para a última hora. Mas a revisão profunda, tal como vem sendo posta por alguns setores, não me parece que as condições atuais a tornem propícia. Poderemos apreciar a reforma sem prejuízo de nossas tarefas legislativas, sobretudo nesses primeiros meses de Govêrno em que há assuntos de maior urgência a resolver.

### PARLAMENTARISMO

Perguntou-se ao líder do Govêrno como encarava a declaração do Presidente da República, sr. Juscelino Kubitschek, favorável ao presidencialismo. O sr. Vieira de Melo respondeu:

— O Presidente, quando emitiu sua opinião, revelou uma convicção; não traçou uma diretriz política. Conversei com êle na Sexta-Feira da Paixão, na Gávea Pequena, durante muito tempo expendendo vários assuntos, notadamente o de emenda parlamentarista, sem que o sr. Juscelino Kubitschek houvesse em qualquer momento daquela ou de outras conversas manifestado propósito de fazer pressão sôbre os partidos políticos que o apoiam no sentido de contrariar a tendência parlamentarista. Ainda da referida oportunidade relembrei-lhe as minhas velhas convicções parlamentaristas, acrescentando que o PSD, em nenhuma das ocasiões anteriores, cerceara a liberdade dos seus representantes, nesta matéria, que não é, aliás, do programa pessedista.

### EMENDA AO PROJETO DE RESOLUÇÃO

Interpelado sôbre a reação udenista contrária ao seu projeto de resolução, declarou o sr. Vieira de Melo:

— Em conversas posteriores mantidas no gôzo do meu projeto de resolução verificou que o receio da UDN era um fôrça propósito meu criar com a tramitação especial sugerida condições para a aprovação em bloco de emendas à Constituição, algumas nem mesmo conhecidas ainda. Demonstrando a nossa boa fé no particular, estou introduzindo no projeto emenda que estabelece tramitação isolada para cada uma das emendas independentemente das outras, de maneira a atenuar a resistência ao projeto.

### TESES ADOTADAS

O sr. Vieira de Melo manifestou a intenção de que nem as reservas da UDN nem as restrições tornadas públicas pelo sr. José Joffily importarão na liquidação da reforma constitucional.

— Há certas teses constitucionais — disse — que conseguiram reunir praticamente a unanimidade dos partidos e da opinião pública, não havendo como resistir à necessidade da sua incorporação do texto da Carta Magna.

— Por exemplo?

— A maioria absoluta, que vem proclamando tanto clamor. Prefiro não citar outras. Sôbre a delegação de poderes, o sr. Vieira de Melo é de opinião que o assunto terá de ser debatido mais profundamente para que se encontre a fórmula que permita a transferência de atribuições.

Sôbre a discriminação de rendas, acha o líder que há na questão dois aspectos a considerar. O primeiro, pôsto em relêvo pelo sr. Prado Kelly, é o de que à primeira vista, não se vê como possa o Govêrno abrir mão das suas fontes tributáveis dado o volume de encargos que o assoberbam. O segundo, é a necessidade de atender ao pensamento mais ou menos generalizado de se procurar fórmula de melhor atendimento das reivindicações municipais e estaduais. Conciliar êsses dois aspectos é a tarefa dos que não podem estudar.

### Anistia

O sr. Vieira de Melo informou que não há propósito da maioria de retardar a tramitação do projeto da anistia, que se encontra, no momento, em poder do sr. Sales Filho, que deverá apresentar seu parecer provàvelmente na quinta-feira.

## A MARINHA TRANSPORTA O POVO

*Embora com lentidão e alguns erros na atracação das lanchas, a Marinha se houve a contento na greve, inclusive nos trabalhos secundários (foto) como o de transportar damas para bordo com segurança*

## Lanchas e barcas ainda em greve

**O tráfego marítimo Rio-Niterói está sendo feito por quatro "Avisos" da Marinha de Guerra, e ainda por pequenas embarcações particulares e em lanchas das Frotas (Carioca e Barreto) tripuladas por marinheiros da Marinha de Guerra, que em virtude de sua inexperiência têm avariado inúmeras embarcações nas manobras de atracação.**

A solução da greve está sendo tentada pelas autoridades, mas os representantes da emprêsa concessionária dos transportes marítimos Rio-Niterói reivindicam aumento das passagens para Cr$ 6,50 e Cr$ 7,00, com o que não concorda o Ministro da Viação.

### FILAS E AVARIAS

Em virtude da falta de transporte, ontem, grandes filas foram formadas na Praça 15 e no cais do Ministério da Marinha. A Divisão de Polícia Marítima colocou duas lanchas e a Marinha de Guerra quatro "avisos" para fazer o transporte da população gratuitamente. As lanchas da Polícia Marítima comportam 40 e os "Avisos" 650 passageiros.

Os marinheiros da Marinha de Guerra que estão tripulando as lanchas das Frotas têm cometido inúmeras falhas nas manobras de atracação avariando inúmeras das embarcações. As lanchas da Frota Carioca Itaipu e Ipiranga foram colocadas fora de serviço em vista de haverem sido sèriamente avariadas.

### OS "FURADORES"

Apesar de bastante numerosa a corporação de empregados do Grupo Carreteiro a greve é total. Apenas alguns diretôres do Sindicato dos Motoristas da Marinha Mercante, srs. Antonio Carneiro, Manoel Piauí dos Santos e Feitosa, "furaram" o movimento. Em conseqüência, filiados do Sindicato dos Motoristas estão redigindo um memorial de protesto contra a atitude tomada pelos dirigentes de sua entidade.

### NOTA

O comandante do 1.º Distrito Naval, alm Paulo Mario da Cunha Rodrigues, distribuiu a seguinte nota:

"O 1.º Distrito Naval está envidando o melhor dos seus esforços no sentido de servir às populações de Niterói e Rio de Janeiro, alheiando-se, por completo, das pretensões confessáveis ou não, dos promotores da greve, tendo dúvidas sôbre se êstes se encontram entre empregados ou patrões".

Esclareceu ainda o Ministério da Marinha que as falhas verificadas nas manobras de tração são motivadas pela ausência da maioria dos marinheiros que se encontram em exercício com a Esquadra, em alto mar.

## Negrão: não nomear

**As nomeações e admissões, "a qualquer título", no Departamento de Estradas de Rodagem da Prefeitura, Montepio dos Empregados Municipais, Teatro Municipal e Administração dos Estádios Municipais (ADEM) — foram proibidas, até ulterior deliberação, pelo prefeito Negrão de Lima, em decreto que assinou ontem.**

O decreto excluiu da proibição as admissões de pessoal operário do DER e aquelas que, por imperiosa necessidade de serviço, forem imprescindíveis, exigida, porém, a prévia e expressa autorização do Prefeito, em cada caso, o que constará necessàriamente dos atos respectivos".

### Quadro do Montepio

Ao Montepio dos Empregados Municipais, foi concedido o prazo de 60 dias para, atendendo às disposições expressas em lei, elaborar minuta de decreto regulamentando, qualitativa e quantitativamente, o seu quadro de pessoal.

### Lotação em 30 dias

Por outro lado, tôdas as entidades citadas no decreto ficam obrigadas a submeter ao prefeito, dentro de 30 dias, a lotação completa de seus quadros e serviços, devidamente atualizados.

### Publicação e responsabilidade

Os servidores que forem nomeados ou admitidos, de acôrdo com a norma estabelecida, só poderão assumir o exercício dos respectivos cargos ou funções após a publicação dos atos competentes no "Diário Oficial", sob pena de nulidade da investidura ou do ingresso.

Estabelece, finalmente, o decreto do sr. Negrão de Lima que as nomeações e as posses, ou registros de ingresso feitos sem observância do estabelecido, importarão em responsabilidade de seus autores.

## Rainier ficou de bem com fotógrafos durante o ensaio

**MÔNACO, 16 (AFP-DC) — O príncipe Rainier e Grace Kelly ensaiaram na manhã de hoje a cerimônia do seu casamento religioso, na Catedral do Mônaco, quinta-feira próxima; pela primeira vez, os fotógrafos trabalharam livremente, aparentando inaugurar uma nova fase nas relações da Imprensa com Rainier.**

Ao som do órgão e das marteladas dos operários que concluem a decoração do templo, e focalizados pelos refletores e "plots" que estavam sendo regulados à procura dos melhores efeitos de luz, Rainier e Grace entraram na Catedral às 10,30, seguidos dos cavalheiros e das damas de honra e das seis crianças que tomarão parte no cortejo nupcial.

### EXPLICAÇÃO

Os noivos já encontraram à porta da igreja o padre Tucker, monsenhor Gilles Berthe, bispo de Mônaco, e o padre John Carten, vigário da paróquia de Grace Kelly em Filadelfia, bem como os pais da atriz.

### OS FOTÓGRAFOS TRABALHARAM

Espalhada a notícia de que o príncipe e a futura princêsa se encontravam na Catedral, esta em poucos minutos ficou repleta de fotógrafos, que puderam trabalhar com absoluta liberdade. Isso fê-los esquecer dos incidentes da véspera, daí resultando que Rainier e Grace deixaram a Catedral sob aplausos recolhendo-se ao Castelo, onde almoçaram.

### A VÉSPERA

Mas no domingo, os incidentes ocorridos à entrada de Rainier e Grace no Sporting Club, onde lhes era oferecido um jantar de gala, adquiriram alguma gravidade, uma vez que neles alguns fotógrafos foram maltratados pelos policiais, por pouco não surgindo um conflito, evitado pela chegada de reforços.

A saída do jantar, porém, um fotógrafo americano (como os demais, postado sob a chuva, num dos degraus da tribuna que lhes fôra reservada) bradou para a sua patrícia Grace Kelly:

— Miss Grace, julga justa a situação em que nos deixou até agora?

Os demais fotógrafos fizeram êco a êsse respeito, e iniciou-se uma grossa vaia aos noivos que se retiravam. Grace visivelmente impressionada é abatida com a demonstração.

### OS HINOS

Um problema protocolar foi hoje decidido pelo sr. de la Chauviniere, Chefe do Protocolo do Elíseu, que o principado consultou pelo telefone. Tratava-se de saber qual o hino nacional que seria tocado no espetáculo de gala da Ópera, no dia 18, depois do casamento civil, mas antes da cerimônia religiosa do dia 19. O sr. de la Chauviniere respondeu que miss Grace Patricia Kelly, sendo católica, não se tornará espôsa do príncipe Rainier senão depois da cerimônia religiosa. No espetáculo de gala, ela será, portanto, convidada do Príncipe, e o hino norte-americano é que deverá ser executado abrindo a noite.

### PRESENTES

Por outro lado, os pequenos cantores de Thann oferecerão aos noivos um quadro de Kamerer, representando uma vista da pequena cidade alsaciana (Rainier tem o título de conde de Thann).

## Deputados passearão na Rússia

**Uma comissão de 17 deputados, liderado pela sra. Ivete Vargas, partirá nos próximos dias para uma longa excursão por países de trás da "Cortina de Ferro", a convite dêsses países e com a colaboração financeira da Câmara dos Deputados, que continuará a lhes pagar os vencimentos.**

A líder da comissão — que se especializa em viagens pelo estrangeiro durante os períodos legislativos, tendo regressado recentemente dos Estados Unidos — já articulou com seus companheiros o roteiro da viagem, que, inicialmente, compreenderá visitas à Tcheco-Eslováquia, a Polônia e à Rússia devendo estender-se por outros países satélites.

### Invocação diplomática

O convite dos países comunistas aos deputados brasileiros foi dirigido diretamente à Câmara Federal, com o que se inova em matéria diplomática, passando-se ao largo do Itamarati, a quem cabe receber e transmitir tais convites.

### Consequências

Quanto às consequências dêsse passeio parlamentar, são elas imprevisíveis, mas as suas inconveniências estão patentes: sem qualquer missão oficial e, portanto, sem condições de extrair dessa excursão resultados efetivos para o Brasil, êsses deputados, que se escudam na pontualidade da Câmara em lhes pagar pela ausência, saem do país no momento em que o Govêrno dá verdadeiro início ao seu programa de realizações e, por isso, mais precisa dos deputados para a necessária cobertura parlamentar das suas atividades.

## Juscelino embarca hoje para a Amazônia: petróleo

**O presidente Juscelino Kubitschek embarcará hoje, à meia-noite, para a Amazônia, onde, até o próximo dia 20, inspecionará os trabalhos da Petrobrás naquela região.**

Amanhã, o sr. Kubitschek visitará, à tarde, a refinaria de Manáus, e quinta-feira, decolará às 6 horas para Nova Olinda, visitando também Abacaxis. O Chefe do Govêrno regressará a Manáus em navio, pelo rio Amazonas.

### BELO HORIZONTE

Às 5 horas de sexta-feira, o sr. Kubitschek deixará Manaus e, depois de fazer escala em Bom Jesus da Lapa, na Bahia, deverá chegar a Belo Horizonte às 17 hs.

No dia 22, domingo às 11 horas, o sr. Kubitschek presidirá a inauguração do primeiro fôrno de aço da Companhia Siderúrgica Mannesmann.

### A COMITIVA

O sr. Juscelino Kubitschek será acompanhado, na sua viagem à Amazônia, pelo presidente da Petrobrás coronel Janari Nunes, o senador Cunha Melo, os deputados Pereira da Silva, Coaraci Nunes, Último de Carvalho e padre Pedro Vidigal, os srs. Alberto Torres, Marco Paulo Rabelo, João Kubitschek, Teles da Rocha Viana e os oficiais de gabinete João Luiz Soares e major Dilermando Silva.

## Demitidos mestres interinos

**O presidente Juscelino Kubitschek exonerou todos os professores das Escolas Técnicas e Escolas Industriais do país que exercium seus cargos interinamente.**

Em decreto imediatamente posterior, o Chefe do Govêrno nomeou para as respectivas cadeiras os candidatos aprovados em concurso. A relação dos professores exonerados e nomeados se encontra na edição do "Diário Oficial" de segunda-feira.

**Banco Comercial de Minas Gerais S.A.**

O QUE PRESTA MELHORES SERVIÇOS

ABERTO O DIA TODO

RUA 1.º DE MARÇO, 15

Tel.: 23-2414

## O Canadá quer visita de Jango

**O Govêrno do Canadá enviou ao Ministério das Relações Exteriores um convite para que o vice-presidente João Goulart visite oficialmente aquêle país em seguida à visita que fará aos Estados Unidos.**

O sr. João Goulart deverá chegar a Ottawa no dia 10 de maio próximo, permanecendo no Canadá de dois a três dias.

### O TEMPO

TEMPO — Instável, melhorando no fim do período.
TEMPERATURA — Instável.
VENTOS — Sul a Leste moderados.
MÁXIMA — 24,1.
MÍNIMA — 18,4.

"SÃO PAULO"

COMPANHIA NACIONAL DE SEGUROS DE VIDA

DIRETORES:

Dr. José Maria Whitaker
Dr. Erasmo Teixeira de Assumpção
Dr. José Carlos de Macedo Soares

Sede — Rua 15 de Novembro, 324 — São Paulo
Sucursal no Rio de Janeiro — Av. Rio Branco, 173 — 10.º andar

## ★ Greve ou 'lock-out'? ★

Uma população calculada em cêrca de 100 mil pessoas deixou ontem de atravessar a Guanabara, em demanda de seus locais de trabalho. Por outro lado, formou-se na capital fluminense, até à Praça Martim Afonso, uma fila tríplice de quilômetros de extensão, na qual dezenas de milhares de pessoas aguardaram pacientemente, durante muitas horas, que lhes fôsse oferecido qualquer meio de transporte para atingir o Rio de Janeiro.

Sem duvida, não foram só essas pessoas as prejudicadas pela paralisação das lanchas. O comércio entre Rio e Niterói, implicando parte do abastecimento do Distrito, também sofre em sua atividade vital. Se a estranha parede durar mais alguns dias, é evidente que nós, que não moramos em Niterói, sentiremos na própria carne os seus efeitos. Quando se sabe que a frota que contorna a baía está quase inteiramente por grandes movimentos de terra que dificultam com a chuva, então se compreende que o abastecimento dos cariocas pode ser sèriamente afetado.

Afinal de contas, quais são os verdadeiros responsáveis por essa calamidade?

E' o que a opinião pública precisa saber.

Há muito os poderes públicos abandonaram os transportes Rio-Niterói à sua própria sorte. Foram êles cair nas mãos do chamado Grupo Carreteiro. A idoneidade dêsse grupo, para garantir o regular funcionamento do serviço deveria ter sido conscienciosamente apurada, mas não nos parece que o tenha sido.

Querem agora os Carreteiro obter novo aumento de tarifas, em face da exigência de melhores salários por parte de seu pessoal. O Govêrno já se acha disposto a conceder um acréscimo substancial nas passagens, mas não basta. Falando a um jornal da tarde, disse o sr. José Carreteiro: "Se o aumento para Cr$ 5,50 for homologado pela COFAP ou aprovado pelo Ministro da Viação, *o impasse continuará*. Não podemos abrir mão da tarifa de Cr$ 6,00. Esse aumento de Cr$ 1,50 é para nós vital".

De sorte que o sr. Carreteiro fala como o dono da greve. Ela cessará quando a emprêsa tiver obtido o que quer. Vejam bem. Não se faz ao Govêrno qualquer concessão. Ou seis cruzeiros ou nada. Se negar, essa greve, que mais parece um *lock-out*, continuará indefinidamente, *afirma a emprêsa que se diz, entretanto, deficitária*.

Por outro lado, a crer-se no que declarou ontem à imprensa o Diretor Geral do Trabalho, a emprêsa, apesar da insistência da alegação, *não provou estar deficitária*. Com a faca e o queijo na mão, pode ela exigir o aumento, pois terá, sempre, para isso, a solidariedade de um grupo de empregados, exatamente os necessários para impedir que se movimentem as lanchas. Mas não comparece ao Ministério do Trabalho com as provas de sua verdadeira situação financeira, para justificar mais Cr$ 1,50 nas passagens!

O Govêrno precisa disciplinar urgentemente a exploração dos transportes Rio-Niterói. Não pode ela continuar na situação em que se acha, em que a ausência de contrôle e de certas obrigações, firmemente estabelecidas como preço de concessões regulares, pode produzir greves ruinosas como esta, greve que tem tôdas as características de uma greve dirigida, pois não é feita contra e. sim, a favor dos interêsses da emprêsa; não é feita, na realidade, senão contra o Govêrno e o povo para extorquir-lhes um novo aumento.

Afirmou-se ontem, nos vespertinos, que o Presidente da República está disposto a intervir pessoalmente no assunto. Estamos certos de que o sr. Juscelino Kubitschek o vai fazer, para pôr têrmo, não só à crise atual, mas ainda à desordem que impera permanentemente nos transportes Rio-Niterói.

**DANTON JOBIM**

## PÉRET AGRADECE AO D.C.

*Pouco após ter sido libertado — em virtude da ordem do presidente Kubitschek, resultante do abaixo-assinado dos intelectuais brasileiros — o escritor francês Benjamin Péret estêve na redação do DC, sábado último, a fim de agradecer a atuação dêste jornal, formando ao lado dos que defendiam sua imediata libertação. Na foto, Péret, ao lado da filha do crítico Mário Pedrosa, srta. Vera Houston Pedrosa, e da srta. Marlene Vasconcelos, em conversa com Pompeu de Sousa, Chefe da Redação do DC. Com Péret, veio também seu filho brasileiro, o comandante Geyser Péret, que não aparece na foto.*

# O ministro anuncia o trigo à vontade

## Já para êste ano

**De acôrdo com planos elaborados, e cuja concretização já teve início, êste ano, primeiro do atual Govêrno, a nossa produção de trigo deverá medir-se pela ordem de um milhão e 500 mil toneladas. E' o caminho para levar o Brasil à auto-suficiência, no tocante à produção de trigo, conforme desejo do presidente Kubitschek, declarou o Ministro da Agricultura, general Dornelles, em discurso que pronunciou, ontem, em "A Voz do Brasil".**

Para atingir êsse objetivo, acrescentou o titular referido, é ponto capital a construção de silos e armazéns, o melhoramento das condições de transportes e o prosseguimento dos serviços de assistência técnica (sementes, tratores e implementos agrícolas) aos produtores. E o Presidente da República, em sua recente viagem a Pôrto Alegre, afirmou a sua disposição de resolver todos êsses problemas, em benefício da triticultura nacional.

### Ensilagem

A construção de silos e armazéns, destinados a receber e beneficiar o trigo logo após colhido, a guardá-lo nas melhores condições de conservação e regularizar o seu embarque para os centros de consumo, à medida que se fizer necessário e possível, é providência das mais urgentes, disse o ministro Dornelles, e está sendo levada à fase de pronta realização.

### Financiamento

Nos primeiros dias do mês corrente, o presidente Kubitschek autorizou o financiamento, pelo Banco Nacional de Desenvolvimento Econômico, do projeto da rêde de silos-elevadores do Rio Grande do Sul. Trata-se de uma rêde compreendendo dois silos portuários ou terminais e nove silos de interior, somando uma capacidade de 85.000 toneladas, e uma capacidade de movimentação da ordem de 425 mil toneladas anuais, que poderá ser duplicada, a qualquer tempo, pelo acréscimo de células, mantendo-se o mesmo equipamento, exceto os órgãos de extensão. O financiamento concedido está previsto parte em cruzeiros para os encargos de construção civil e parte em dólares para importação do equipamento mecânico e elétrico, e respectiva montagem.

### Plano

A necessidade de prover sôbre o armazenamento da produção na próxima safra, de modo a debelar com energia o congestionamento que se vem verificando no escoamento do trigo, levou o Ministério da Agricultura a elaborar, com audiência prévia do Presidente da República, um plano de emergência, visando à construção imediata de silos e armazéns metálicos de fabricação nacional, nas zonas de produção do país, com capacidade total de 200.000 toneladas os quais poderão ser concluídos num prazo de oito meses.

### Transporte e assistência

O melhoramento das condições de transporte marítimo e ferroviário, através do reaparelhamento das estradas de ferro e regularização dos serviços portuários e da navegação de cabotagem, inclui-se entre as providências que o Govêrno está enfrentando com energia para uma solução conveniente, acrescentou o ministro. Nesse sentido, já se fêz notar a atuação do Govêrno Federal, financiando, por intermédio do Banco Nacional do Desenvolvimento Econômico, o reaparelhamento da Viação Férrea do Rio Grande do Sul, estado líder da produção nacional de trigo. Além do prosseguimento dos serviços de assistência técnica, de maior fornecimento de sementes selecionadas, de tratores e implementos agrícolas, programa o Ministério da Agricultura a entrega aos produtores, até setembro dêste ano, de, no mínimo, 500 colhedeiras automotrizes, que permitirão uma colheita normal, na previsão de substancial aumento de produção na próxima safra.

### 100 mil toneladas

O interêsse do presidente Juscelino Kubitschek em criar uma situação de maior estímulo e tranquilidade para o trabalho do triticultor nacional está bem evidenciado no seu recente ato, determinando o financiamento total, pelo Banco do Brasil, para compra do trigo que ainda se encontrava em mãos dos produtores, num total ao redor de cem mil toneladas, e que assim poderá ser do imediato adquirido pelos estabelecimentos moageiros do sul do país.

## SEGUE PACHECO

*Para uma viagem em redor do mundo, acompanhado de sua espôsa, seguiu ontem o sr. Américo Pacheco de Carvalho, ex-Presidente da COFAP, (afastado em consequência do escândalo da banha), acidentalmente com o sr. Nehemias Gueiros, que se destina a Dallas, no Texas, a fim de participar da Conferência Inter-Americana de Advogados, ontem iniciada. Na foto, os viajantes quando embarcavam no clipper da Pan American World Airways, vendo-se, à esquerda, o dr. Gueiros.*

# Zebús serão sacrificados sem indenização

**A proibição de importação de zebuínos, bubalinos e outros animais do domésticos, objeto de recente decreto do Presidente da República, foi estendida aos países, domínios, possessões e protetorados da Ásia e da África, onde grassam doenças infecto-contagiosas e parasitárias desconhecidas no Brasil. A medida estende-se, ainda, aos animais da mesma procedência importados por outros países que pretendem reexportá-los para o nosso.**

A Portaria do Ministério da Agricultura que estabelece essas medidas declara mais que serão apreendidos e sacrificados os animais de importação proibida antes referidos, sem que assista qualquer direito a indenização os seus proprietários. E acrescenta que outras exigências zoosanitárias poderão ser feitas, especialmente em face de ajustes estabelecidos em convênios com outros países ou em cumprimento de recomendações emanadas de organismos internacionais.

### A PORTARIA

Está assim redigida a Portaria ministerial em aprêço:

"Art. 1.º — A proibição de importação de zebuínos, bubalinos e outros animais domésticos, a que se refere o art. 1.º do Decreto n. 38.983 de 6 de abril de 1956, abrangerá os países, domínios, possessões e protetorados dos continentes asiáticos e africano.

Parágrafo único — A medida é extensiva aos animais da mesma procedência, importados por outros países que pretendam re-exportá-los para o Brasil.

Art. 2.º — Os animais que entrarem no país em desacôrdo com as disposições contidas no artigo anterior serão apreendidos e imediatamente sacrificados sem que assista qualquer direito a indenização aos seus proprietários.

Art. 3.º — A importação de animais silvestres, procedentes dos continentes asiático e africano, fica subordinada à prévia autorização do Departamento Nacional da Produção Animal e ao cumprimento das exigências constantes do art. 4.º desta Portaria.

Art. 4.º — A entrada de qualquer animais domésticos ou silvestres, procedentes de outros países, domínios, possessões ou protetorados, não compreendidos nas restrições constantes do art. 1.º, somente será autorizada pelo Departamento Nacional da Produção Animal, após terem sido satisfeitas as exigências previstas na legislação referente à defesa sanitária animal, levando-se em conta, para cada caso, a espécie a ser introduzida no país e o estado sanitário dos rebanhos de onde se originam os animais, na data de ser efetuada a importação.

Parágrafo único — Outras exigências zoosanitárias além, das mencionadas, poderão ser feitas, especialmente em face de ajustes estabelecidos m convênios com outros países ou em cumprimento de recomendações emanadas de organismos internacionais.

Art. 5.º — Poderá ser proibida, por tempo julgado indispensável, a critério do Departamento Nacional da Produção Animal, a importação de quaisquer animais procedentes de países, domínios, possessões ou protetorados, que hajam introduzido, nos respectivos territórios, espécies oriundas das regiões mencionadas no art. 1.º.

Art. 6.º — O sacrifício dos animais de que trata o art. 2.º será realizado perante veterinários credenciados da Divisão de Defesa Sanitária Animal, lavrando-se, na ocasião, um têrmo circunstanciado, que deverá ser assinado pelos referidos técnicos, por três testemunhas, sendo uma delas o proprietário ou consignatário dos animais, não invalidando o têrmo em causa a escusa dêste em assiná-lo.

Art. 7.º — Simultâneamente ao ato do sacrifício mencionado no artigo anterior, serão tomadas as demais medidas de polícia sanitária animal, visando evitar a disseminação, nos rebanhos do país, de doenças infecto-contagiosas e parasitárias exóticas.

Art. 8.º — Os casos omissos ou as dúvidas, que por ventura surgirem na aplicação da presente portaria, serão resolvidas pelo Diretor Geral do Departamento Nacional da Produção Animal, com audiência prévia do Conselho Nacional de Defesa Sanitária Animal".

# A. B. I.: valor crescente

A crescente valorização do patrimônio da Associação Brasileira de Imprensa (ABI) foi salientada pela Comissão Fiscal da entidade, após examinar as contas do exercício, em parecer onde se diz que tal patrimônio é, presentemente, do valor de Cr$ 20.438.747,13, excluídas as reservas e o valor atual do edifício-sede.

Decidiu a Comissão Fiscal recomendar um voto de louvor ao presidente Herbert Moses e aos tesoureiros Manoel Antônio Gonçalves e Christovam Breiner, pelo feliz êxito da sua [illegible]

### Avaliação da sede

A' vista dos dados do balanço, sugerem os membros da Comissão Fiscal: srs. Henrique Gigante, Albino Ferreira Serpa, Mario Augusto de Melo, João Soares Guimarães e Alvaro Brandão da Rocha, seja nomeada uma Comissão de engenheiros e técnicos para fazer a avaliação atualizada do edifício-sede da ABI.

Em seu parecer, declara ainda a Comissão Fiscal que, "tendo examinado a escrituração e comprovantes relativos ao exercício de 1955, por acharem tudo na mais perfeita ordem, são de parecer que devem merecer a aprovação da Assembléia Geral o Balanço e as contas do exercício encerrado a 31 de dezembro de 1955. A receita administrativa — assinale-se o montante — foi de Cr$ 2.270.925,90 e a despesa de Cr$ 2.208.950,90; a receita mobiliária foi de Cr$ 2.758.580,00 e a despesa de Cr$ 1.829.953,90, apresentando o exercício um saldo de Cr$ 990.601,10.

# 4.960 pessôas no ano passado pediram patentes

**Mil e trinta e três inventores (inclusive de motores a jacto e motos-contínuos) procuraram durante o ano de 1955 obter privilégios de invenção no Departamento Nacional de Propriedade Industrial, enquanto 1.211 outros pediram patentes de modelo de utilidade (inovação em objeto conhecido) e 557 patentes de desenhos e modelos industriais.**

Do total de pedidos de patente apresentados ao DNPI, que subiu a 4.960, apenas conseguiram obter o beneplácito dos técnicos da repartição 2.782 pedidos de privilégio de invenção, 426 de modelos de utilidade e 224 de desenhos e modelos industriais, num total de 3.342.

### O MOTOR A JACTO

Os requerimentos abrangem as mais diferentes invenções: desde o motor a jacto até o tamanco dobradiço.

No momento, por exemplo, o Departamento estuda o pedido de privilégio para a invenção de um cilindro de explosão a jacto, com fundo falso em dobradiça destinado a pôr em movimento aviões e, especialmente, helicópteros. No interior dêsse cilindro, segundo seu autor, se processam a compressão e a consequente explosão ao abrir-se o fundo falso.

Outro invento em estudo, nesse terreno, é o de um cidadão de Nova Iguaçu, que idealizou um motor a reação de jacto e óleo, com a finalidade de resolver o problema da deficiência do rendimento da propulsão a jacto nas aeronaves construídas para vôo e velocidade moderada.

### O Moto-Contínuo

E' digna de observação a insistência dos inventores no campo do moto-contínuo. O Departamento Nacional da Propriedade Industrial tem atualmente em exame vários requerimentos.

Um inventor paulista, por exemplo, deseja patente para um processo de obtenção de fôrça motriz pela aplicação exclusiva da fôrça da gravidade e fôrça centrífuga, isto é, um moto-contínuo sem utilização de qualquer combustível.

Outro inventor idealizou um moto-contínuo pelas fôrças da gravidade e da hidrostática.

Em meio à volumosa pilha de requerimentos, surgem inventos curiosos, muitos dos quais não são aceitos, para registro, pelo Departamento.

### Curiosidades

Há tempos, dois inventores cariocas apareceram com um solado de madeira articulado para calçado. Seu requerimento foi indeferido. Curiosidade igualmente apresentada e não aceita foi uma broca imaginada por um inventor de São Paulo, e que, funcionando rotativamente, executaria um furo quadrado ou um furo oitavado. Outra invenção curiosa — registrada como modêlo de utilidade — foi uma engenhosa cama extensível, idealizada por um comerciante e industrial do Rio.

Uma das mais pitorescas patentes foi requerida por uma cidadã de Curitiba, tarefeira de profissão. Consistia ela no emprêgo da corrente "ortopedé", uma corrente miraculosa que curaria doenças, movimentaria armas, esterilizaria os micróbios nocivos às plantas, desequilibraria o vôo dos aviões e serviria para transmissões e vôos interplanetários.

Seu requerimento foi arquivado.

# Nos Quatro Cantos do Mundo

## Cientistas promovem a reabilitação social dos leprosos

**ROMA, 16 — (AFP) — Começou seus trabalhos esta manhã o I Congresso Internacional para a Defesa e a Reabilitação Social dos Leprosos, organizado pela Ordem Soberana de Malta. Antes do início dos trabalhos, os congressistas foram recebidos em audiência pelo Papa Pio XII.**

### CURAVEIS OS LEPROSOS

Tomam parte no Congresso 200 cientistas representando 50 países e também vários delegados da Organização Mundial da Saúde. O problema social dos doentes do Mal de Hansen continua a se revestir de grande importância, como se sabe, para numerosos países, especialmente da África, da Índia e certas zonas da América Latina. Dez a dozes milhões de seres humanos estão ainda atacados dêsse terrível mal. Os processos realizados no tratamento da lepra permitem considerar os leprosos como curáveis e, por conseqüência, recuperáveis, em forte proporção. O objetivo principal do Congresso é vencer os preconceitos que se opõem ao emprego dos exilepros e sua reintegração no meio social.

Os trabalhos no Congresso deverão durar três dias. Sete especialistas apresentarão relatórios e pareceres sôbre a nova orientação a dar à organização social dos serviços de luta contra a lepra. Esses cientistas são os doutores Ernani Agrícola, do Brasil; Llano e Rinaldi, da Argentina, Contreras Duenas e Sanchez, da Espanha; Himano, do Japão; e o professor Dubois, da Bélgica. Também estudarão os problemas da profilaxia e da proteção ao filho de pais atacados do mal de Hansen os doutôres Sousa Araujo, do Brasil e Rodriguez, das Filipinas.

Pareceres serão igualmente apresentados sôbre a reabilitação física e psicológica dos leprosos, graças à cirurgia estética, à cirurgia reparadora que elimina as placas e as sequências paralíticas da lepra; e outros sôbre o funcionamento de clínicas e Leprosários e sôbre o programa a aplicar no Japão, baseado na dispistagem precoce, no isolamento e no tratamento.

### RECEBIDOS PELO PAPA

CIDADE DO VATICANO, 16 (AFP) — O Papa recebeu na Sala do Consistório, os membros do Congresso Internacional de Defesa e Reabilitação dos Leprosos que representavam uns cinquenta países. Os delegados tinham à frente o grão mestre da Ordem de Malta, organizador do Congresso, irmão Ernesto Paterno Castello di Carcaci. Estavam igualmente representados os delegados da Santa Sé e da Organização Mundial de Saúde. O Santo Padre proferiu um discurso em francês, no qual salientou a importância da tarefa dos seus ouvintes.

## Crescem as relações entre o Egito e os países comunistas

**CAIRO, 16 — (AFP) — As relações políticas, culturais, técnicas e econômicas, entre o Egito e os países comunistas, aumentam dia a dia.**

### "SINAL DE AMIZADE"

A maior ponte do Nilo, no centro desta capital, e a avenida que leva à Grande Exposição da China Popular, estão ornamentadas há três semanas, com bandeiras vermelhas. A exposição será encerrada no dia 20 do corrente, mas anuncia-se oficialmente que tôdas as máquinas e objetos que nela figurem serão doados ao Govêrno egípcio, "como sinal de amizade"

Por outro lado, importante missão cultural, do Govêrno de Pekim, assinou ontem acôrdo com o Egito, prevendo a troca de professôres das Universidades e das escolas secundárias, a projeção de exposições históricas e artísticas de um país no outro.

Depois da assinatura do acôrdo, o ministro Kamal Eddine Hussein, Ministro egípcio da Educação, frisou que o acôrdo tinha por finalidade aplicar as resoluções tomadas na conferência de Bandoeng, para "defender o mundo, ameaçado de destruição pelas ambições imperialistas". Por seu lado, o presidente da missão cultural chinesa declarou "Provamos, por fatos, que tôdas as tentativas imperialistas para oposição à crescente amizade dos asiáticos e dos africanos estão agora afastadas"

Enquanto isso, o grupo de dançarinos moscovitas "Beryozka" está representando na Ópera desta capital, numa segunda série de espetáculos, depois de haver realizado demonstrações públicas de "ballet", nas principais cidades do interior do Egito. Por outro lado, o Egito anuncia hoje a partida, para Moscou de uma missão cultural

No domínio econômico, basta ler os grandes títulos dos jornais de hoje de manhã, para verificar que vai ser assinado acôrdo comercial entre Pekim e esta capital. Hoje, e que a URSS empreendeu a construção de tratores especiais, para o Vale do Nilo. Vem a saber-se, assim, que a Comissão da Reforma Agrária confiou a um engenheiro soviético a valorização de uma zona deserta, do Alto Egito, e que a Tchec-Eslováquia, como a Rumania e a Hungria, empreenderam a negociação de novos acordos com o Egito. Essas atividades, aliás, estendem-se ao Sudão.

O sr. Ismail El Azhari, Primeiro Ministro do Sudão, anunciou ontem que esperava a visita do embaixador soviético a Kartum, para abertura de negociações sôbre uma ajuda econômica e técnica, da URSS ao seu país.

## Resenha INTERNACIONAL

### Cidade científica

PARIS, 16 (AFP) — A expedição antártica soviética que há cem dias estabeleceu-se na base de "Mirnyi" edificou uma "cidade científica" compreendendo cêrca de vinte prédios, uma estação elétrica e uma poderosa estação de rádio que a liga à União Soviética e às bases das expedições antárticas francesa e australiana, — anuncia a agência Tass.

### Admitida a Áustria

ESTRASBURGO, 16 (AFP) — A Austria foi solenemente admitida, hoje de manhã, no seio do Conselho da Europa, do qual será o 15.º membro. Realizou-se essa admissão no transcurso de reunião do "comitê" dos ministros, efetuada sob à presidência do sr. Gaetano Martino.

### Especialização

WASHINGTON, 16 (AFP) — A Comissão de Energia Atômica anunciou que 62 estudantes, dos quais 47 vindos de países estrangeiros, acompanharão os cursos de especialização organizados pela comissão em seus laboratórios de Argonne. O conjunto dos cursos durará dez meses.

### Em observação

DJAKARTA, 16 (AFP) — Foi recolhido, para observação, ao hospital "Koningin Emma", situado nas proximidades desta capital, o sr. Leon Jungschlaeger, cidadão holandês acusado de atividades subversivas contra a Indonésia. Jungschlaeger, que sofre de hipertensão, foi admitido no hospital por quatro dias, provisòriamente.

### Situação da Argélia

NAÇÕES UNIDAS, Nova York, 16 (AFP) — Conforme intenção que tinham manifestado na semana passada, dezesseis delegações árabes e asiáticas, da ONU, dirigiram hoje uma carta ao presidente do Conselho de Segurança, "chamando a atenção do Conselho para a grave situação na Argélia, a qual pode pôr em perigo a manutenção da paz internacional e da segurança".

### Fatôres da reeleição

NOVA YORK, 16 (AFP) — No seu número de 1 de maio, que aparece hoje, 2a.-feira, com grande antecipação, a revista de grande tiragem "Look" diz que um dos principais fatôres que levarão o Presidente Eisenhower a disputar a reeleição é constituído pelas críticas dos aspirantes a candidatos democratas à Presidência.

### Manequins soviéticos

MOSCOU, 16 (AFP) — Sete manequins soviéticos apresentaram a primeira coleção da moda britânica, na URSS, perante um público de trezentas mulheres e um homem.

### Pacto de Bagdad

TEERA, 16 (AFP) — Por meio de um apêlo convidando os países do Oriente Médio a melhor compreender os objetivos do Pacto de Bagdad, "cujas portas permanecem abertas", começou hoje à tarde a segunda sessão do Conselho de Ministros dessa aliança.

### Greve nos estaleiros

BUENOS AIRES, 16 (AFP) — Oito mil trabalhadores dos estaleiros navais da Argentina entraram hoje de manhã numa greve de advertência de 48 horas a fim de protestar contra as novas normas de trabalho aplicadas pela emprêsa "Estabelecimentos Dodero".

### Altura do Etna

CATANIA, 16 (AFP) — A altura do Etna aumentou de 32 metros, passando de 3.263 metros para 3.295, em consequência das recentes erupções.

## Teve início "desestalinização" na Bulgaria

**BELGRADO, 16 — (André Ciot, da "FP") — Nenhum acontecimento poderia ser acolhido com menos espanto, nesta capital, do que a demissão do sr. Vaiko Tchervenkov, do Govêrno búlgaro. Desde o início das reabilitações nos países de democracia popular, os observadores desta capital tinham previsto e anunciado o afastamento do homem que se colocou, desde os primeiros momentos, entre os inimigos mais encarniçados de Tito.**

### REABILITAÇAO DE KOSTOV

E' isso a conseqüência lógica da reabilitação de Traitcho Kostov e da crítica severa, nestes últimos dias, do culto da personalidade de Tchervenkov pelo Plenum da Comissão Central do Partido Comunista Búlgaro.

O papel de Tchervenkov no caso Kostov, como se lembra nesta capital, foi particularmente odioso. Tomando como pretexto, entre outros, um pretenso "complô" para criar uma Federação Balcânica anti-soviética, sob a direção de Tito Tchervenkov quis na realidade, abater um adversário pessoal. Foi êle quem inspirou e organizou êsse suposto projeto balcânico de Kostov, quando não ignorava que, ao contrário o acusado de modo algum participava do ponto de vista do marechal Tito quanto à questão balcânica. Assim sempre tinham considerado nessa capital que a saída dêsse homem era uma das condições para a normalização das relações da Bulgaria com a Iugoslávia.

Segundo algumas informações, essa questão teria mesmo sido evocada, quando da viagem dos srs. Bulganin e Khruchichev a esta capital, no ano passado.

A saída de Tchervenkov, acrescenta-se entre os observadores desta capital completa as medidas tomadas até agora para dar satisfação à Iugoslávia. Tudo se passa como se as reabilitações e as condenações a que assistimos nas algumas semanas tivessem por objetivo essencial apenas uma coisa: reparar os danos causados a Tito e à Iugoslávia. Todos os condenados por "titismo" foram reabilitados e os seus adversários estigmatizados: Slansky, o único condenado

# O GOVÊRNO USARÁ OS ÁGIOS NA LAVOURA


SUL AMÉRICA CAPITALIZAÇÃO, S.A.

COMPANHIA NACIONAL PARA FAVORECER A ECONOMIA
CAPITAL: SUBSCRITO Cr$ 80.000.000,00 — REALIZADO Cr$ 48.000.000,00
SEDE SOCIAL — CAIXA POSTAL 499
R. DA ALFÂNDEGA, 41 - SÃO CRISTÓVÃO — RIO DE JANEIRO

FORAM CONTEMPLADOS EM TODO O BRASIL PELO SORTEIO DE 31 DE MARÇO DE 1956

232 TÍTULOS POR CR$ 5.980.000,00

COM AS SEGUINTES COMBINAÇÕES

VDT JDY TIV XCU VXP YFX

1 TÍTULO DE Cr$ 200 000,00 — Cr$ 200 000,00 | 14 TÍTULOS DE Cr$ 25 000,00 — Cr$ 350 000,00
16 TÍTULOS DE Cr$ 100 000,00 — Cr$ 1 600 000,00 | 48 TÍTULOS DE Cr$ 20 000,00 — Cr$ 960 000,00
13 TÍTULOS DE Cr$ 50 000,00 — Cr$ 1 250 000,00 | 101 TÍTULOS DE Cr$ 10 000,00 — Cr$ 1 010 000,00
19 TÍTULOS DE Cr$ 30 000,00 — Cr$ 570 000,00 | 8 TÍTULOS DE Cr$ 5 000,00 — Cr$ 40 000,00

LISTA PARCIAL

Na CAPITAL FEDERAL e nos ESTADOS DO RIO DE JANEIRO E ESPIRITO SANTO, sujeito a eventual retificação, consta como portadores dos títulos contemplados, os seguintes:

CAPITAL FEDERAL

TÍTULOS DE Cr$ 100 000,00

OCTÁVIO A. DRUMMOND | WILMA DE FREITAS

TÍTULOS DE Cr$ 50 000,00

JAYME BULACH, bancário | FRANCISCO MANOEL SERRADOR
TAMPONI FILHO & CIA. LTDA. | JOAQUIM DUARTE [illegible]

TÍTULOS DE 30 000,00

ALAIR SCARSO BARCELLOS

TÍTULOS DE Cr$ 25 000,00

Dr. JOSÉ SEBASTIÃO LARICA BELLO, médico | GABRIEL NIKLAUS

TÍTULOS DE Cr$ 20 000,00

MARIA GUIMARÃES | HUMBERTO VANCINI, motorista
COLÉGIO PADRE ANTÔNIO VIEIRA | PIO CASTAGNOLI, p/s/fs. Alba e Gilda
IVETTE TUNIS VIRGILIIS, p/s/filha | TÉRMO INTERMETÁLICA, S. A., industriais
DIOSCORO GONÇALVES VALLE, oficial Exército | MANOEL CALDAS e JOÃO FERNANDES, comercts.

TÍTULOS DE Cr$ 10 000,00

ÁLVARO TAVARES | ADELINO FERREIRA
ELZA PINTO TEIXEIRA | ARMANDO AUGUSTO PINTO
AUGUSTO DIAS DOS SANTOS JOR. | ALBERTINA CUNHA DA SILVA
JOÃO LOURENÇO VICENTE, comerciante | ZULEIDE COSTA CARVALHO, comerciante
ARTHUR NOVAES DE SOUZA, comerciário | ANT.º AUGUSTO ALVES SARDA, p/s/filha
JUSCELINO BARBOSA & CIA, comercts. | DJALMA PASSOS, funcionário autárquico
DIOSCORO GONÇALVES VALLE, oficial Exército. | BELCHIOR FERNANDES DE AZEVEDO, comercte.

ESTADO DO RIO — ESPÍRITO SANTO

TÍTULOS DE 100 000,00

WALDEMIRO BRAGANÇA — Teresópolis | JOÃO EVANGELISTA CARDOSO — Niterói

TÍTULOS DE Cr$ 50 000,00

JAYME DANTAS, p/s/fo. — Resende | SÉRGIO H. FONSECA, p/s/fo. — Niterói
MARIA ÍRIS CHAPARRO CORRÊA — Nova Iguaçu — Estado do Rio

TÍTULOS DE Cr$ 30 000,00

BANCO MERCANTIL NITERÓI, S/A — Niterói | LAERTE VIEIRA MATTOS — Macaé — E. Rio
PAULO NUNES DE CARVALHO — Resende — E. Rio

TÍTULOS DE Cr$ 25 000,00

JOSÉ CARLOS SOBREIRA — Duque de Caxias | MANOEL AUGUSTO BASTOS — [illegible]

TÍTULOS DE Cr$ 20 000,00

EDUARDO AVELLAR — São Gonçalo | LÍDIA F. SILVA — Macaé — E. Rio
PEDRO PEREIRA LEITE — Resende | ORLANDO PEREIRA LEITE — Resende
JOSÉ GERALDO SILVA — Volta Redonda | SEBASTIÃO SILLER — S. Leopoldina — E. St.º

TÍTULOS DE Cr$ 10 000,00

MARIA VAZ TEPEDINO — Três Rios | OTÍLIA ALVARES — Paraíba do Sul
RENATO ARAÚJO ROMÃO — Petrópolis | MARIA BOECHAT — Itaperuna — E. Rio
Dr. VINICIUS COUTINHO, p/s/ filho — Colatina — E. Santo

ATÉ MARÇO DE 1956 FORAM CONTEMPLADOS TÍTULOS NO VALOR TOTAL DE Cr$ 792.855.000,00

LISTA NOMINAL COMPLETA DOS PORTADORES CONTEMPLADOS A DISPOSIÇÃO DO PÚBLICO NA SEDE SOCIAL, SUCURSAL OU ESCRITÓRIO, OU COM O AGENTE LOCAL



NÃO ME ODEIE, MEU AMOR!

adorável romance de uma paixão

ENCONTROS NA PRAIA - CIÚME DE ESPANHOL - MATAR POR AMOR
QUER CASAR COMIGO, OU NÃO? - O MISTÉRIO AGRADA MAIS DO QUE A CERTEZA
OS PEQUENOS SEGREDOS PARA SER AMADA - SUA MAJESTADE MEU MARIDO - O ESPELHO DE VENUS - POESIA - CANÇÕES FAMOSAS - CALIDOSCÓPIO - PASSATEMPOS - HUMORISMO, etc. etc.

Leia o n.º 456 de GRANDE HOTEL Saibo o número que lhe dará sorte nesta semana. Cr$ 6,00 - Nas bancas.


## A UDN não recebeu o rompimento que Mariz anunciou

**A UDN não recebeu ainda qualquer comunicação oficial do governador Dinarte Mariz relativa ao seu anunciado propósito de desligar-se do partido.**

A tendência da direção udenista é de esforçar-se junto ao governador no sentido de que desista do rompimento, pois a atitude da bancada da UDN no Senado, em defesa de uma tese constitucional, não envolvia crítica à posição do governador, que se licenciara do Senado em decorrência de uma jurisprudência ali firmada. Não quis a UDN, votando pela suspensão da licença, hostilizar o governador, mas contribuir para restabelecer a interpretação legítima da lei.

### PROBLEMA PAULISTA

Nos meios políticos, liga-se a posição da UDN a entrosamento com o problema político de São Paulo, sabido que a renúncia do sr. Lino de Matos da Prefeitura atendia aos interêsses do governador Jânio Quadros.

Ignora-se se o sr. Dinarte Mariz está receptivo às explicações do seu partido ou se prefere efetivar a atitude de rompimento, já anunciada.

## Lott conferenciou com Falconieri: Câmara chega hoje

**O ministro Teixeira Lott conferenciou, ontem, longamente, em seu gabinete, com o general Olímpio Falconieri da Cunha, comandante da Zona Militar Centro e guarnição de São Paulo. O general Falconieri, à saída, escusou-se de comentar o assunto da visita, atribuindo-a a razões de serviço.**

Deverá regressar ao Rio hoje o ministro Alves Câmara, da Marinha, de regresso da viagem de inspeção que realizou ao Norte, e cuja última etapa cumpriu ontem, ao fiscalizar as obras navais que estão sendo realizadas em Salvador.

### PROCESSO DE VELOSO

O ministro Mário de Berredo Leal requisitou informações ao auditor da 5a. R. M sôbre a conveniência do desaforamento do processo do major Aroldo Veloso da Auditoria de Guerra de Belém para uma das Auditorias da Aeronáutica no Rio.

O processo contra o major Veloso aguarda resposta [illegible] para ser julgado.

## J. de Fora: almôço a Penido

JUIZ DE FORA, 15 (Especial para o DC) — Cêrca de 500 pessoas participaram, ontem, do grande almôço oferecido pela Prefeitura e as classes conservadoras de Juiz de Fora ao sr. Osvaldo Maia Penido, Subchefe do Gabinete Civil da Presidência da República.

Durante o almôço, realizado no Pálace Hotel, discursaram o deputado Olavo Costa, sr. Lídio Lunar- (conclui na 10ª página)

### Promoções e reserva

O presidente da República assinou decretos na pasta da Guerra, promovendo ao posto de general de brigada, com transferência para a Reserva no posto de general de divisão os coronéis Oswaldo Monteiro, Oswaldo de Carvalho Oswaldo Mena Barreto, Abda Araguaryno dos Reis, Alalberto Fontoura de Barros, Celso Montes Marsillac, Euclides Santos Moreira, Murilo Coutinho Cesar da Costa, Américo Paes de Araújo e Ivens do Monte Lima.

### Coronéis agregados

Também foram assinados decretos mandando agregar aos respectivos quadros a que pertencem os coronéis Frederico Mindelo Carneiro Monteiro e José Alberto Bittencourt, ambos da Arma de Infantaria. Êsses oficiais superiores estão, atualmente, exercendo os cargos de presidente da COFAP e de diretor geral do Departamento dos Correios e Telégrafos, respectivamente.

## A solução para evitar novas emissões

**A utilização dos ágios nas atividades agropecuárias, como processo de evitar-se a emissão de papel-moeda — foi o ponto principal da reunião ontem realizada no Catete sob a presidência do sr. Juscelino Kubitschek.**

Da reunião participaram o ministro José Maria de Alkmim; o sr. Lucas Lopes; o sr. Sebastião Paes de Almeida, Presidente do Banco do Brasil; o ex-ministro Osvaldo Aranha e o ex-presidente do Banco do Brasil, sr. Marcos de Sousa Dantas.

### CAER

A participação dos srs. Aranha e Sousa Dantas nos trabalhos resulta de ter sido o primeiro quando Ministro da Fazenda, o criador do Conselho de Administração dos Empréstimos Rurais pelo qual se incentivaria o aumento da produção agropecuária usando os ágios, de modo a evitar a emissão e, conseqüentemente, a inflação.

### Outros problemas

A par da questão do emprêgo dos ágios foram debatidas, na reunião de ontem outras providências governamentais tendentes a conter a inflação, sem prejuízo do programa de expansão que o Govêrno se propõe realizar.

### Café e algodão

Tambem a situação do café e do algodão foi focalizada, estudando-se medidas destinadas principalmente a amparar os agricultores que se dedicam à lavoura dêsses dois produtos.

### Duração

A reunião no Catete se realizou de manhã e durou cêrca de duas horas a portas fechadas. A saída, os que dela participaram negaram-se a informar o seu objetivo.

## O PINTOR

*Mostrará aos europeus*

## Portinari viaja para a Europa

**O pintor Cândido Portinari embarca hoje para a Itália, de onde seguirá para Tel-Aviv e, depois, para Paris, realizando exposições nestas duas cidades.**

Portinari leva consigo 200 trabalhos, entre pinturas e desenhos, além de maquetes do painel "Guerra e Paz".

### Duas exposições

A exposição de Tel-Aviv Portinari a realizará, depois de algumas semanas na Tel-Aviv, a convite do govêrno de Israel. Em Paris o pintor brasileiro realizará sua exposição na "Maison de la Pensée Française" onde só grandes artistas mostram seus trabalhos e, sempre, a convite do govêrno francês.

### A volta ao Brasil

Assim que termine a minha exposição em Paris — declarou Portinari ao DIARIO CARIOCA — voltarei ao Rio. A verdade é que não me sinto no exterior tão à vontade para trabalhar. Tenho necessidade de um contato direto com o meu país

## Vetos ao aumento: Câmara

**O Parlamento Nacional se reunirá hoje, às 21 horas, a fim de apreciar mais um grupo de vetos presidenciais à lei n.º 2.745/56, que concedeu aumento ao funcionalismo público federal e autárquico.**

Na sessão de hoje não haverá discussão, mas, apenas, votação do chamado grupo de reestruturação, composto dos vetos aos arts. 17, 20, 21 e 22.

### Procuradores

O primeiro diz respeito à efetivação dos procuradores de autarquias criadas depois de 1 de dezembro de 1953; o segundo veto, dado ao aproveitamento de tesourei-os auxiliares, conferentes e conferentes de valores; o outro, abrange os funcionários interinos ocupantes de cargos isolados de provimento efetivo e que seriam efetivados caso fosse sancionado o art. 21; por último, o veto ao art. 22, que anula a efetivação de interinos da União e das Autarquias que possuam diploma de curso superior.

A tendência do Congresso é pela manutenção de todos os vetos.

## O Que Se Diz:

...QUE o sr. Benedito Valadares, que anda mais misterioso que nunca, voltou a coordenar a política nacional, tendo sido visto, nas tardes de quinta e sextas-feiras últimas em circunspecta palestra com o sr. José Maria de Alkmim, no interior do carro do Ministro da Fazenda junto à calçada do Monroe...

●

...QUE o dito senador Valadares, depois de conversar com o seu antigo auxiliar no Govêrno de Minas trancou-se em demorada conferência com o senador Cesar Vergueiro que, por seu turno, está assumindo ares de coordenador da política paulista...

●

...QUE o governador Dinarte Mariz revelou que não aprovou as contas da diretoria do Banco do Rio Grande do Norte e que vai mandar abrir inquérito para apurar as transações daquele estabelecimento na administração do seu antecessor...

## CARTA ABERTA AO PROFESSOR EUGÊNIO GUDIN

Rio de Janeiro, 16 de abril de 1956

Ilmo. Sr.
Professor Eugênio Gudin
«Correio da Manhã»
NESTA CAPITAL

Prezado Senhor

O seu artigo de ontem no «Correio da Manhã» me fêz perder o sono e, quanto à data da carta que ora lhe dirijo, se deve ao fato de estar eu hoje passando a limpo o que rabisquei na noite de ontem, à luz da sua opinião sôbre A REFORMA CAMBIAL. Luz um tanto ofuscante que não me permitiu conciliar o sono na paz dos meus limitadíssimos conhecimentos sôbre a necessidade que temos de uma reforma cambial.

Diz V. S., para começar, que «ESSA REFORMA NÃO PODE MAIS SER PROTELADA SEM DANO PRECIÁVEL À ECONOMIA DO PAÍS». Assim também penso eu.

Perdoe-me, entretanto, senhor professor, do alto de sua cátedra, o que lhe vou dizer aqui debaixo do terra-a-terra do comércio sem escola: Este começo é a única coisa clara em seu artigo, ou melhor dito, foi a única coisa que eu entendi.

Apresso-me em dizer-lhe por que não entendi o resto, para que V. S. não considere como uma heresia esta minha opinião, nem a tome como uma irreverência, o que seria imperdoável, ante tão alta, reconhecida e proclamada autoridade.

Diz V. S. que, em 1953, deu todo o seu aplauso (valioso para o inovador) ao ministro Oswaldo Aranha, quando resolveu substituir o sistema de licenças de importação, concedido pela CEXIM, pelo sistema das taxas múltiplas, com leilão de divisas.

Na segunda parte do seu artigo V. S. diz: «IMPORTA, DE OUTRO LADO, CONSIDERAR QUE QUANDO SE PASSA PARA O TERRENO DA APLICAÇÃO, O SISTEMA DOS LEILÕES, E DAS CATEGORIAS APRESENTA SÉRIAS DIFICULDADES E EMBARAÇOS. O PRIMEIRO E DOS MAIS SÉRIOS E' QUE COMPETE À AUTORIDADE REPARTIR DE ACÔRDO COM O SEU JULGAMENTO E SEU ARBÍTRIO...»

Êste sistema que V. S. hoje condena, a meu ver, é o mesmo que o professor aplaudiu em 53.

Eis porque não entendi, também, a razão pela qual V. S. se considera insuspeito para dizer da necessidade imediata da reforma do Plano Aranha, ou seja, da reforma cambial.

V. S. quer dizer que é insuspeito para condenar por que aplaudiu?

Quando V. S. como Ministro da Fazenda solicitou ao Congresso a necessária autorização para substituir o sistema de leilões de divisas pelo de sobretaxas fixas, foi por que considerava necessária a reforma de um sistema que havia aplaudido?

— «NÃO E' PRECISO INSISTIR SÔBRE AS VANTAGENS QUE O SISTEMA DOS ÁGIOS E DOS LEILÕES OFERECE SÔBRE O DAS LICENÇAS CONCEDIDAS TAXA OFICIAL PELO SIMPLES ARBÍTRIO DOS ÓRGÃOS DIRETORES DA CEXIM, POR MELHOR QUE SEJA A QUALIDADE DOS HOMENS INVESTIDOS DESSE PODER». — Assim diz V. S. no começo de seu interessante artigo, sôbre a reforma cambial.

— «DE OUTRO LADO, SENDO OS ÁGIOS PAGOS PRATICAMENTE À VISTA, OS NEGOCIANTES OU IMPORTADORES QUE DISPÕEM DE FORTES RECURSOS FINANCEIROS PODEM EXERCER SÔBRE O MERCADO UM DOMÍNIO MUITO MAIOR DO QUE OS QUE NÃO DISPÕEM DAS MESMAS FACILIDADES DE RECURSOS E DE CRÉDITO».

Assim termina o seu artigo e era «essa oportunidade, igual para todos» que V. S. aplaudia em 53.

O que sempre nos pareceu, aqui debaixo do terra-a-terra do comércio sem escola, é que o mal de que sofria a CEXIM nos seus últimos tempos era a vulnerabilidade dos seus critérios ao poder financeiro, pois nas gestões Hamilcar Bevilacqua-Anápio Gomes-Luís Simões Lopes nada se pode dizer «DAS LICENÇAS CONCEDIDAS À TAXA OFICIAL PELO SIMPLES ARBÍTRIO DOS ÓRGÃOS DIRETORES DA CEXIM» contrariando a opinião de V. S., quando de fato era «MELHOR A QUALIDADE DOS HOMENS INVESTIDOS DESSE PODER».

Os efeitos nocivos dos fortes recursos financeiros a que V. S. se refere, também se fizeram sentir na obtenção daquele «PEDACINHO DE PAPEL» quando vulneráveis eram as qualidades dos homens investidos dêsse poder.

Por isto não conseguimos entender, aqui debaixo, do terra-a-terra do comércio sem escola, quais as vantagens que V. S. aplaudiu em 53. Êste sistema que V. S. aplaudiu e agora condena tornou apenas mais higiênica a manipulação de nossas divisas pelo Govêrno, entretanto, os resultados não foram melhores do que quando mãos limpas manuseavam as nossas disponibilidades cambiais.

Alongar-me-ia muito se dissesse tudo o que não entendi em seu artigo, mesmo porque o que se me afigura mais importante, pelo que esplende de luz ofuscante e que me tirou o sono, já focalizei.

Entretanto, não quero deixar de fazer referência a outros dois pontos de seu interessante artigo.

Diz V. S. que no tempo da CEXIM, «UM LUCRO DE 100 CONTOS POR AUTOMÓVEL ERA COMUM»... Quando voltei para o Brasil, em fins de 49, automóvel só entrava no país em compensação e o preço de venda aqui era pouco mais de 100 contos, com um custo de mais ou menos 2.000 dólares, acrescido do ágio pago ao exportador de produtos gravosos, vinculados à importação de automóveis. Como Ministro da Fazenda V. S. perdeu uma boa oportunidade de apanhar os «sonegadores» do imposto sôbre a renda que auferiram êstes lucros que V. S. diz conhecer.

O segundo ponto se encontra no final da primeira parte do seu interessante artigo, todo em grifo: «NÃO HÁ POSSIBILIDADE DE SE ACUMULAREM «ATRASADOS». O grifo é só porque isto aconteceu em 52 ou por que o ex-ministro Oswaldo Aranha vendeu em leilão divisas que não dispunhamos?

Aguardarei o exame que V. S. vai fazer dos aspectos da exportação no regime vigente das taxas múltiplas.

Atenciosamente,

ALCIDES COELHO ROZAURO

## ESCLARECIMENTO OPORTUNO

Recebemos da Companhia Usinas Nacionais, para divulgação, a seguinte nota:

— "Um vespertino desta Capital, em sua edição de 14 do corrente mês, sem a preocupação de melhor se esclarecer para bem informar os seus leitores, divulgou um "comunicado" que diz ter recebido pelo Correio, em papel mimeografado.

Nessa publicação, onde a verdade não é respeitada, procura-se criar uma situação de desprestígio para a Companhia Usinas Nacionais.

Poderíamos nos dispensar de tomar conhecimento da matéria, até porque sendo a Companhia Usinas Nacionais uma Sociedade Anônima, regida pela Lei que dispõe sôbre as Sociedades por Ações, sòmente a sua Assembléia Geral de Acionistas caberia explicações.

Mas, para que o leitor desprevenido não possa colher informação menos verdadeira, toma a Diretoria da Emprêsa a iniciativa de divulgar os seguintes esclarecimentos:

1.º — A Companhia Usinas Nacionais é uma Sociedade Anônima constituída desde 1911, da qual o Instituto do Açúcar e do Alcool se tornou acionista, em 1938, mediante a aquisição de mais de metade de suas ações. Além do I.A.A., a Companhia conta com mais duzentos e vinte e quatro acionistas, titulares de ações que representam 27 milhões de cruzeiros do capital. Quanto à caracterização da categoria da Emprêsa, é bastante referir o parecer emitido pelo Consultor Geral da República, datado de 22 de agôsto de 1955 e publicado no "Diário Oficial" da União, no dia 8 de setembro do mesmo ano, onde se declara textualmente que "NO CASO ESPECIFICO DA COMPANHIA USINAS NACIONAIS NENHUMA REFERÊNCIA EXISTE A ECONOMIA MISTA, NEM A QUALQUER PECULIARIDADE DECORRENTE DA NATUREZA DA MAIORIA DE SEUS ACIONISTAS".

2.º — O senhor Thadeu de Lima Netto, Diretor-Gerente da Companhia, vem exercendo cargos de direção há longos anos, sendo de notar que desde o ano de 1912, faz êle parte do quadro do respectivo pessoal. Trata-se como se vê, de antigo empregado da Companhia, com os mais assinalados serviços prestados à Emprêsa.

3.º — O comunicado indica os nomes de 24 pessoas, sendo parentes do referido Diretor-Gerente, e ocupando funções de Direção na Companhia. Não é também verdadeira a leviana assertiva. Das pessoas referidas, apenas os srs. Galileu, Clodoveu, Eliseu, Basileu, Aristeu de Lima Netto, Geraldo Serafim e Mauro Mazzolli Netto, são ligados ao mesmo por parentesco. Ocorre, todavia, acentuar: a) que Basileu, Eliseu, Galileu e Aristeu foram admitidos respectivamente nos anos de 1914, 1920, 1924 e 1930, consequentemente, há mais de 42, 36, 32 e 26 anos. E' de se salientar ainda que todos os referidos empregados foram admitidos em cargos subalternos, sòmente chegando às funções que hoje ocupam, após longo tirocínio e depois de terem ocupado atividades de responsabilidade intermediária, encontrando-se ainda todos plenamente integrados em suas funções; b) — que o sr. Aristeu de Lima Netto exerce apenas as funções de vendedor, integrante do quadro numeroso de funcionários de igual categoria e o sr. Clodoveu de Lima Netto exerce atividade subalterna; c) que o sr. Mauro Mazzolli ocupa apenas o cargo de auxiliar no Departamento de Engenharia, da Fábrica de Bebidas; d) — que o sr. Geraldo Serafim exerce o cargo de Chefe da Seção de Vendas e Propaganda e não as funções de Diretor de Publicidade; e) que nenhuma das demais pessoas mencionadas no comunicado têm qualquer ligação de parentesco com o Diretor-Gerente.

Neste caso, é oportuno salientar que a Companhia conta com várias Fábricas e Departamentos nesta Capital e em outros Estados, dispondo para execução de tôdas as suas iniciativas de um quadro de 1.700 empregados.

4.º — Quanto aos gastos da Companhia no custeio de publicidade, não corresponde também à realidade o que se diz no comunicado. A Emprêsa, como tôdas as organizações industriais e comerciais, faz propaganda do seu produto, visando não sòmente a consolidação do prestígio de sua marca, como também a ampliação de sua área de atividade, sobretudo em virtude de suas possibilidades de operações e expansão. Não sòmente a Fábrica desta Capital, como as situadas nas cidades de Belo Horizonte, Santos e Campinas estão dotadas de capacidade industrial bastante acima dos volumes ora fabricados. Daí, a iniciativa que se vem tendo no sentido de ampliar e atualizar sua publicidade, abrangendo as diversas zonas, onde a Companhia opera.

Os planos de propaganda são organizados e submetidos à deliberação da Diretoria, que não sòmente fixa o valor das despesas a serem feitas, como também indica os meios de divulgação que preferem, para a observância dos setores responsáveis.

Além disso, nenhum aditamento é feito a qualquer pessoa ou órgão da Companhia, que sòmente realiza os pagamentos devidos diretamente aos órgãos de publicidade, através de sua Caixa.

Os esclarecimentos ora apresentados decorrem tão sòmente da consideração que merece a opinião pública, pois a sòs campanha que ora se dirige contra a Companhia parte de pessoas já identificadas e que se encontram a serviço de interêsses próprios e subalternos".


AGORA...

Clippers da Pan American com Radar

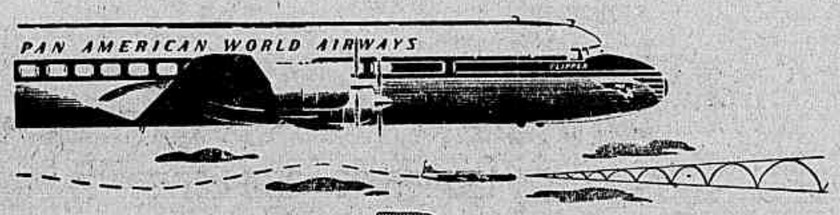


AS AERONAVES QUE "VÊEM" 240 QUILÔMETROS ADIANTE

● A *Pan American* oferece, agora, os suaves vôos com Radar em suas rotas para os Estados Unidos, através das Caraíbas e outros países da América do Sul servidos pelos Clippers DC-6B da PAA.

● Servidos pelo que há de mais recente e mais moderno em aparelhos Radar, que sondam o tempo, os pilotos da *Pan American* poderão "ver" o tempo numa área de 240 Km, localizar obstáculos na rota dos aviões e "ler" as condições do terreno mesmo através de camadas pesadas de nuvens. Isto significará, para você, um vôo mais rápido e tranqüilo. Êste novo e grande avanço é apenas mais uma razão a explicar por que é cada vez maior o número das pessoas que preferem a *Pan American* em suas viagens por 78 países e territórios ao redor do mundo.

Consulte Seu Agente de Viagens ou a

PAA PAN AMERICAN

* Marca Registrada

A LINHA AÉREA DE MAIOR EXPERIÊNCIA DO MUNDO

Rio de Janeiro: Av. Presidente Wilson, 165-A (ao lado da Embaixada dos EE. UU.), tel.: 52-8070
São Paulo: Av. Ipiranga, 95 - 103, tel.: 36-0191

# Diario Carioca

*Diretor Presidente.* Horácio de Carvalho Junior
*Diretor Redator-Chefe.* Danton Jobim

**Fundado em 17 de julho de 1928**

*RIO DE JANEIRO, 17 DE ABRIL DE 1956*


## Um tipo de político

Desaparecem certas instituições políticas sem que com elas morra completamente o espírito que as sustinha. Costumam métodos e vícios mentais sobreviver no jeito, na ação, na cabeça de um ou outro procer inadaptado às condições que se criaram no país. Certos homens, mesmo tendo vindo à tona depois de extinta a instituição, são de tal maneira feitos para o que passou, que, ainda jovens, passam pela política como anacronismos vivos.

O governador Antonio Balbino, por exemplo, é o homem que, no Brasil de hoje, mais nos lembra os tempos da primeira República, do fim da primeira República, quando o político gostava de passar por "raposa", desmanchava-se em habilidades e malabarismos por puro virtuosismo. Era "chic" ser hábil e era-se hábil ainda que não houvesse em que aplicar a habilidade.

Quase trinta anos depois da Revolução de 1930, o Governador da Bahia incarna o espírito do velho político carcomido que aquele movimento pensou ter varrido do território nacional. Foge êle a pronunciamentos claros, é flexível, leve, insinuante, ameaçador, escorregadio, utiliza-se de instrumentos diversos que ora dão a pensar que êle entra por um caminho ora que preferiu estrada diferente. Nunca ninguém pode dizer com acêrto qual a posição exata em que êle se encontra no momento. A frase que o define, por êle mesmo proferida, é a de que não é derrotado pois sua arte consiste em dar às derrotas a aparência de vitórias.

Anunciam as folhas, neste instante, que o governador Balbino rompeu com o sr. Juscelino Kubitschek. Quem o diz, porém, não é o interessado, mas políticos da UDN aliados ao balbinismo com o mesmo ardor com que a êle se aliaram getulistas de primeira água. Não é de crer-se, entretanto, seja inteiramente veraz a informação bem como não se poderia dizer que o contrário é a verdade.

Uma coisa, porém, pode-se concluir do jôgo a que se entrega agora o sr. Balbino. O tipo de político que êle exprime, nas suas atividades, é o do ambicioso, o do interesseiro, o imediatista, o que não vê nos processos de convivência na vida pública outro sentido que não seja o do "toma lá, dá cá". O sr. Balbino não quer romper como também não quer comprometer-se com o Presidente da República. O que êle quer é asustar o Govêrno Federal, acenando com a possibilidade da ampliação das oposições estaduais e, assim, ver se obtem alguns favores, adiantamentos de verbas pelo Banco do Brasil, empréstimos e nomeações. Manda um amigo do peito anunciar que êle rompeu, a ver se os favores saem; se não saírem, a onda crescerá até que o objetivo seja atingido. Se o Govêrno Federal, entretanto, não ceder, sustentar a política que vem seguindo, o sr. Balbino nem por isso romperá ou dirá qualquer coisa. Continuará a futricar, a mexericar, a barganhar, a propor e a fazer avanços por debaixo do pano...

### Golpe no Fundo Sindical

Os sindicatos, em colaboração com o Ministério do Trabalho, estão preparando o programa de festividades de 1.º de maio. Nada mais justo que na grande data universal do operariado se realizem comemorações exaltando as conquistas trabalhistas no Brasil e no mundo. Em nosso país êsses festejos têm seguido, no último quarto de século, as tradições pacíficas de nossa gente. Fiéis à sua índole ordeira e aos seus sentimentos cristãos, os trabalhadores brasileiros fazem do 1.º de maio um dia de confraternização das classes. É uma festa de paz social, à qual se associam os empregadores e o Govêrno, pois todos são igualmente interessados na harmonia e no bem-estar da coletividade. Portanto, só aplausos merece a idéia das festividades programadas.

Apenas nos permitimos sugerir ao titular do Trabalho a conveniência de não abrir os cofres do Fundo Sindical. O atual Govêrno não deve seguir as práticas e os vícios do Estado Novo, quando certos cavalheiros aproveitavam o 1.º de maio como pretexto para avanço nos dinheiros dos operários. Tenha cuidado o sr. Parsifal Barroso com os "planos" festeiros dos remanescentes da "pelegada".

### O drama do Prefeito

O sr. Negrão de Lima encontrou a Prefeitura em situação difícil. A população exige abastecimento, transportes, água, limpeza pública, urbanização, escolas, todo um mundo de realizações. Mas não há recursos para atender a tantas exigências. A Receita mal atende aos encargos de rotina. Não existem sobras para os serviços e obras reclamados pelos interesses da coletividade. Por cima, ainda surge o caso do aumento de funcionalismo, que sofre as consequências da alta do custo da vida.

Êste breve quadro mostra o drama que vive o Prefeito. Querem que o homem realize milágres, em curto prazo, faltando-lhe os meios para levar a efeito tudo o que se pede impacientemente. Não pode haver cargo mais árduo na administração pública. É realmente posto de sacrifício. E o pior é que assim não entendem muitos. Aumentam as atribulações do aflito com as reivindicações mais cavilosas, ao influxo da politicagem ou dos apetites pessoais.


**S. A. DIÁRIO CARIOCA**
Administração e Redação
**AVENIDA RIO BRANCO N. 25**
Sede Própria
**SUCURSAL EM SÃO PAULO:**
AV. IPIRANGA, 879 — 13.º ANDAR — SALAS 131 e 133
Telefones: 35-5369 e 36-4564
**SUCURSAL EM BELO HORIZONTE**
AV. AFONSO PENA, 774 — 3.º ANDAR — SALA 308

TELEFONES

| | |
|---|---|
| Diretor-Geral | 43-6465 |
| Diretor-Redator-Chefe | 43-5574 |
| Gerente | 43-3930 |
| Gerência | 23-4643 |
| Chefe da Redação | 43-557[illegible] |
| Secretaria | 43-5539 |
| Política | 23-4437 |
| Economia e Finanças | 23-3239 |
| Reportagens | 23-4472 |
| Polícia | 23-5082 |
| Esportes e Suplementos | 23-3239 |
| Departamento Promoção e Vendas | 23-3862 |
| Depto. Gráfico | 43-5609 |
| Depto. de Publicidade | 23-1763 |
| Depto. de Publicidade | 43-6357 |

ASSINATURAS

VENDA AVULSA

| | Cr$ |
|---|---|
| Número do dia | 1,50 |
| Anual | 300,00 |
| Semestral | 160,00 |

BRASIL E PAISES DA CONVENÇAO POSTAL

OUTROS PAISES

| | Cr$ |
|---|---|
| Anual | 350,00 |
| Semestral | 200,00 |

RECLAMAÇÕES

Qualquer irregularidade de falta de jornais nas bancas ou entrega do DIARIO CARIOCA aos nossos assinantes deverá ser reclamada ao "Departamento de Promoção e Vendas", por carta ou pelo telefone 23-3862.

VIAJANTES

Percorre o interior dos Estados o nosso inspetor ROMUALDO PERROTA.


# Dois bilhões para novo DF

## Jânio suspendeu as nomeações durante três meses

**Política Estadual**

**SÃO PAULO, 16 — (Asp.) — Em decreto hoje dado à publicidade o governador Jânio Quadros suspendeu, por seis meses, a nomeação de funcionários e a admissão de extranumerários nos quadros do funcionalismo do Estado.**

### O DECRETO

O decreto que foi referendado por todo o Secretariado está assim redigido:

"Art. 1.º — Ficam suspensas, pelo prazo de seis meses, as nomeações para cargos públicos de qualquer natureza, salvo as em comissões ou em substituição não vedadas pelo art. 28, da lei n.º 2.751 de 2 de outubro de 1954:

§ 1.º — Excetuam-se as nomeações já expressamente autorizadas em data anterior à da publicação dêste decreto;

§ 2.º — Nos casos de vaga em cargos de chefia e direção, de provimento efetivo, será designado funcionário para responder pelo expediente do respectivo órgão até o curso do prazo estabelecido neste artigo;

Art. 2º — Pelo prazo a que se refere o art. 1º ficam igualmente suspensas as comissões de extranumerários contratados, mensalistas e diaristas, salvo as autorizadas pelo art. 47 e parágrafos da lei 1.309 de 18 de janeiro de 1956;

Art. 3.º — O disposto neste decreto estende-se às entidades autárquicas;

Art. 4.º — Êste decreto entrará em vigor na data da sua publicação.

### PAULO SARAZATE ADIOU SUA VIAGEM

FORTALEZA, 15 (*Asápress*) — O governador Paulo Sarazate, que deveria ter embarcado ontem com destino à Capital da República, teve que adiar sua viagem para a próxima quarta-feira, em consequência da morte do seu cunhado Raimundo Paulo Moreira, ocorrida ontem, nesta capital.

O sr. Paulo Sarazate deverá demorar-se no Rio cêrca de 45 dias tratando de assuntos relacionados com os interêsses do Estado junto ao Govêrno Federal.

Segundo estamos informados, antes de seguir para o Distrito Federal, o Governador do Estado enviará à Assembléia Legislativa mensagem sôbre o aumento do funcionalismo público estadual.

### HOMENAGEM AO SUB-CHEFE DA CASA CIVIL DA PRESIDÊNCIA

S. PAULO, 15 (*Asapress*) — A fim de participar de um almôço em homenagem ao sr. Osvaldo Penido, sub-chefe da Casa Civil da Presidência da República, viajou para Juiz de Fora o deputado Luís Roberto Vidigal, da bancada do PSD no Palácio Nove de Julho.

### VIAJARÁ O GOVERNADOR JÂNIO QUADROS

S. PAULO, 15 (*Asapress*) — Deverá viajar hoje a Barretos o governador Jânio Quadros a fim de participar de uma Concentração Municipalista organizada pela Associação Paulista de Municípios. Em sua companhia viajarão, entre outros, o sr. Paulo Quintanilha, Chefe da Casa Civil e o sr. Afrânio de Oliveira, secretário particular.

### CONCENTRAÇÃO DE PREFEITOS

S. PAULO, 15 (*Asapress*) — Será realizada no próximo dia 22, na cidade paulista de Catanduva, uma Concentração de prefeitos, vereadores e membros dos Diretórios Municipais da União Democrática Nacional.

### REELEITO PINHEIRO CATETE

BELÉM, 15 (*Asapress*) — Realizaram-se as eleições para a constituição da Mesa da Assembléia Legislativa do Estado tendo sido reeleito, por unanimidade, o sr. Pinheiro Catete para a presidência do Legislativo paraense. O próximo pessepista que ora vem exercendo as funções de governador, em face de ainda não ter sido decidida a eleição de outubro de 1954, continuará na chefia do Executivo estadual.

Em cerimônias que se realizaram hoje, foi instalado solenemente o novo período legislativo.

### HERBERT LEVY REGRESSA DOS ESTADOS UNIDOS

S. PAULO, 15 (*Asapress*) — Procedente dos Estados Unidos, onde se encontra há cêrca de duas semanas, está sendo esperado hoje nesta capital, o sr. Herbert Levi, da bancada federal da U. D. N.

### VOTARÃO TODOS OS ELEITORES QUE ESTÃO COM SEUS TÍTULOS RETIDOS

BELÉM, 15 (*Asapress*) — A propósito da questão de Mocajuba, cujo pretor teria sido ameaçado de morte por elementos pertencentes às hostes pessedistas caso não entregasse os títulos eleitorais em seu poder, o que ocasionou a sua fuga, o TRE decidiu que todos os eleitores cujos títulos se encontravam retidos com aquele pretor deverão votar nas eleições suplementares.

### VISITAS PROTOCOLARES DO NOVO PREFEITO PAULISTANO

S. PAULO, 15 (*Asapress*) — O prefeito Wladimir do Toledo Piza, iniciará, amanhã, suas visitas protocolares às diversas autoridades.

Primeiramente irá ao Palácio dos Campos Elíseos e, em seguida visitará a Assembléia Legislativa, o presidente do Tribunal de Justiça e o cardeal arcebispo, d. Carlos Carmelo de Vasconcelos Mota.

Depois de amanhã, visitará os comandantes da Zona Militar Centro, da Segunda Região Militar e da Quadta Zona Aérea, bem como o decano do corpo consular de São Paulo e as redações dos jornais, rádios e televisões.

Na próxima quarta-feira, o novo Chefe do Executivo Municipal viajará ao Rio de Janeiro, onde tratará de assuntos ligados à administração municipal.

## Denunciadas obras inconclusas do Ginásio A. Amaral

**CÂMARA dos Vereadores**

**A Prefeitura contratou a construção do Ginásio Azevedo Amaral, na Gávea, em 1949, por Cr$ 2.600.000 cruzeiros e agora, em 1956, já gastou nove milhões com as obras e o trabalho está ainda por concluir, com processo impugnado pelo Tribunal de Contas por irregularidades.**

O fato foi denunciado da tribuna pelo sr. Gama Filho que apontou como único responsável por tudo o sr. Nelson Monteiro, Diretor do Departamento de Obras e Aparelhamentos, além de fiscal da obra, e que assinou várias faturas como se referindo a partes concluídas do Ginásio sem que isso ocorresse.

### INCOMPATÍVEL

O sr. Gama Filho, concluindo seu discurso disse que ia apresentar uma proposição, apontando o sr. Nelson Monteiro como incompatível com o exercício do cargo, em virtude dos grandes prejuízos por êle causados à Prefeitura, no que recebeu o apoio da bancada do P. T. B., a solidariedade do sr. Cotrim Neto e de outros vereadores.

### SÚMULA DA SESSÃO

Presidência do sr. Luís Pais Leme.

O sr. Raul Brunini disse que o Tribunal de Contas já registrou o contrato para construção do túnel Rio-Niterói. Entretanto, a Câmara havia designado uma comissão — da qual o orador faz parte — para acompanhar os estudos sôbre o túnel. Até agora, porém, a Comissão de Vereadores não se reuniu uma só vez. Pediu providências ao presidente sôbre o fato. E o presidente respondeu que as reuniões das comissões, especiais ou não, era atribuição dos próprios membros e que êle mesmo, Brunini, poderia promover as reuniões da Comissão.

### O TREVO DA MORTE

O sr. Couto de Sousa fêz um apêlo ao prefeito para enviar Mensagem, pedindo autorização para permutar terreno situado na saída do "trevo" de Bonsucesso e Ilha do Governador. Hoje, pela manhã, houve novo desastre ali. As estatísticas do Serviço de Trânsito dão o local como sendo onde ocorre maior número de desastres na cidade. O viaduto parou a 50 metros da Avenida Brasil. A firma proprietária do terreno concorda com a permuta. O sr. Pais Leme, na Presidência, informou que houve equívoco por parte da administração anterior. Se a obra fôsse concluída, interromperia completamente a passagem da Avenida Brasil. Prometeu interceder junto ao prefeito para que fôsse adotada a solução apontada pelo sr. Couto de Sousa.

### PARQUE POR BARRACA

O sr. Frederico Trota disse que na calçada da noite, foi substituído o parque de recreio infantil instalado na praça pública de Rio Comprido, por uma barraca dessas que vendem gêneros alimentícios. Trata-se, porém, da maior barraca já instalada na cidade, tomando quase que tôda a praça. Pede providências para que seja restabelecido o parque de recreação das crianças.

### ESTRANHA GARAGE

O sr. José Bretas falou sôbre a situação em que se encontram as ruas do bairro da Saúde. Na Rua da Harmonia — disse — existe um buraco tão grande que pode caber um carro "Buick" e ainda sobra espaço. O sr. Levi Neves, em aparte, culpou pelo fato a administração do ex-prefeito Sá Lessa, na sua opinião, responsável pelo agravamento de vários problemas da cidade. Sôbre o sr. Sá Lessa, disse: "Foi um govêrno que só desmoralizou a administração pública, govêrno que meteu a mão no Tesouro para empregar filhos de magnatas, filhos de políticos de outros Estados. Foi um malsinado preâmbulo que só deu prejuízos e escangalhou a administração, perdendo a moral de homem respeitável".

### OUTROS ASSUNTOS

O sr. Arnaldo Nogueira pediu informações sôbre os trabalhos de reforma do Regimento Interno. O presidente Pais Leme informou que dentro de poucos dias a Comissão encarregada de estudar o assunto fará entrega do seu trabalho que, logo após, será incluído na pauta da Ordem do Dia.

Foi aprovado requerimento do sr. Edgar de Carvalho, para que a primeira parte do expediente da sessão do próximo dia 18 seja dedicada à memória de Monteiro Lobato e ao Dia do Livro.

O sr. Levi Neves explicou o que houve com o funcionário encarregado do policiamento interno da Câmara, por ocasião dos acontecimentos relacionados com o sr. Artur Massena. O funcionário já vinha em precário estado de saúde há tempos, tendo seus males se agravado com a tensão nervosa que a todos assaltou em virtude dêsses acontecimentos. O presidente Pais Leme disse estar a par do fato, e pediu ao sr. Levi Neves para, em nome da Mesa Diretora, fazer uma visita ao funcionário que se encontra hospitalizado.

O sr. Aníbal Espinheira falou sôbre as nuvens de mosquitos que invadem a cidade. O sr. Isaac Izecksohn falou sôbre a passagem do 8.º aniversário da declaração de independência do Estado de Israel.

### ORDEM DO DIA

Presidência do sr. Luís Pais Leme.

Encerrou-se a discussão do requerimento de urgência para a Mensagem do Prefeito, pedindo a abertura do crédito de dez milhões de cruzeiros para aluguel de caminhões destinados à coleta de lixo. O projeto deverá ser votado hoje.

JÂNIO

*Não nomeia*

## Informação pedida ao IBC-Farah

**O deputado Benjamin Farah apresentou requerimento de informações à Mesa da Câmara, solicitando ao Ministro da Fazenda envie com a necessária urgência, cópia das atas, discursos e, em original, as notas taquigráficas dos debates realizados nas sessões dos dias 10 e 11 do corrente, da Junta Administrativa do Instituto Brasileiro do Café.**

No preâmbulo de seu pedido, o representante carioca declara que numerosos órgãos da imprensa noticiaram com riqueza de pormenores os debates travados naquele órgão, durante os quais foram feitas referências desairosas a representantes do povo, magistrados e ao próprio Poder Executivo.

## Não houve solenidade espanhola

**Em requerimento — ontem entregue à Mesa — o deputado Regê Ferreira indaga do Ministro da Justiça as razões que o levaram a proibir a celebração de ato público, em São Paulo, comemorativo do aniversário da extinta República Espanhola.**

O requerimento do líder socialista é do seguinte teor:

"Solicito ao Poder Executivo as seguintes informações:

1.º) — Qual a razão que levou o sr. Ministro da Justiça a proibir o ato público de comemoração do aniversário da República Espanhola, em São Paulo?

2.º) — Em que dispositivo legal baseou-se o sr. Ministro da Justiça para evitar a comemoração promovida pela Colônia Espanhola de São Paulo?".

### Justificativa

"Todos os anos, no dia 14 de abril, o Centro Gallego, o periódico "Democracia Espanhola", e as entidades democráticas comemoram o aniversário da República Espanhola.

Esta Comissão que representa os sentimentos democráticos da imensa maioria dos espanhóis que vivem no Brasil, havia solicitado e obtido a adesão e participação à dita Jornada de 29 deputados, 37 vereadores das Câmaras Estadual e Municipal de São Paulo, além do sr. prefeito Lino de Matos e numerosas personalidades brasileiras e espanholas que, conjuntamente, se dispunham a render homenagem a democracia espanhola em uma festa significativa.

Este ano, antidemocràticamente, a homenagem foi impedida violentamente pela Polícia Política de São Paulo cumprindo ordens do Ministério da Justiça".

## A posse do novo Secretário da Agricultura

S. PAULO, 15 (*Asapress*) — Está marcada para amanhã, às 10,30 horas, na Secretaria da Justiça, a posse do novo titular da Secretaria da Agricultura, sr. Jaime de Almeida Pinto.

A transmissão do cargo ocorrerá às 11 horas na Secretaria da Agricultura, no Parque da Água Branca.

A nomeação do deputado Jaime de Almeida Pinto para aquela pasta representa o primeiro passo para a efetivação do acôrdo entre o Govêrno do Estado e o PSD e consequentemente, o Govêrno Federal.

## L. Mattos responde críticas

**A propósito das críticas que lhe vêm sendo dirigidas por seus correligionários em face de sua renúncia à Prefeitura de São Paulo para reassumir sua cadeira no Monroe, o senador Lino de Matos distribuiu à imprensa credenciada naquele ramo do Legislativo a seguinte declaração:**

"Não direi uma palavra em resposta aos meus acusadores, entre os quais muitos se destacaram nas injúrias à minha pessoa, os srs. Barone Mercadante, Martinho Di Ciero, Cantídio Sampaio e Manoel Figueiredo Ferraz êste último, genro do sr. Ademar de Barros.

Estou preocupado em não contribuir com uma única palavra que possa trazer enfraquecimento ao PSP, mesmo porque tenho grande responsabilidade na vida dessa agremiação partidária, por haver sido um dos seus fundadores.

A minha preocupação, no momento finalizou o senador pessepista, é a defesa de Ademar de Barros, vítima da maior e da mais sinistra trama política urdida contra os homens públicos em nossa têrra.

## Crédito proposto à Câmara para início das obras em Goiás

**Plenário da CÂMARA**

**Prosseguiu, ontem, na Câmara a ofensiva parlamentar para a transferência da Capital da República para o Planalto Goiano, através de projeto encaminhado à Mesa pelo deputado Anísio Rocha abrindo um crédito de Cr$ 2.000.000.000,00 (dois bilhões de cruzeiros) destinado à construção dos primeiros edifícios públicos no novo Distrito Federal.**

O vultoso crédito proposto pelo representante goiano destina-se à edificação dos seguintes imóveis: Palácio Presidencial, Palácio do Senado, Palácio da Câmara, Palácio do Supremo Tribunal Federal, um prédio para cada Ministério e outro para sede do Tribunal de Contas da União.

### TEM 120 DIAS

A proposição estabelece, ainda, em seu artigo 2.º que o Ministério da Viação e Obras Públicas tomará as necessárias providências, para, dentro de 120 dias, apresentar as plantas e respectivos estudos à aprovação do Presidente da República, na parte referente ao Poder Executivo e às Mesas do Senado, da Câmara e do Supremo Tribunal Federal, as referentes às novas sêdes dos Poderes Legislativo e Judiciário.

Cumprida esta etapa do programa, prevê a proposição mais noventa dias para que o Ministério da Viação promova concorrência pública destinada ao início das obras, registrando os respectivos contratos, na forma da lei, no Tribunal de Contas da União. Ao mesmo Ministério caberá, ainda, todos os atos relativos a prazos de construção, fiscalização etc.

Afinal estabelece o projeto do sr. Anísio Rocha, em seu artigo terceiro, proibição de "qualquer construção de edifícios públicos na cidade do Rio de Janeiro, para abrigar repartições do Govêrno Federal".

### JUSTIFICAÇÃO

O parlamentar pessedista assim justifica sua proposição:

"A transferência da Capital do Brasil para o Planalto de Goiás, é uma medida que deve ser tomada pelo Poder Público sem mais demora, porque é uma providência de salvação nacional.

A conquista do interior do país pelos brasileiros, é uma medida que deve ser executada imediatamente, porquanto o crescimento da população nos grandes centros, os problemas de transporte, energia e produção vão se acumulando de tal forma que difícil se torna resolvê-los.

Portanto, a interiorização da Capital da República no planalto de Goiás, é por assim dizer a primeira providência a ser tomada por um govêrno de realização nacional, uma vez que é no interior do país onde se encontram adormecidas as imensas e inesgotáveis fontes de riquezas que estão à espera de ação pronta e rápida para dar impulso ao desenvolvimento da Nação em todos os ramos de suas atividades.

Sediado no interior do Brasil, o Govêrno da República passará a viver diretamente dentro do teatro das operações do desenvolvimento econômico, onde concentrará o seu poder e a sua organização para que os novos e pujantes centros forjadores da riqueza pública e do bem-estar coletivo, sejam incentivados e cada vez mais impulsionados para atingir dentro de breve tempo os altos objetivos da grandeza nacional.

A mudança da capital para o planalto de Goiás, além de ser um imperativo constitucional, é uma providência da mais alta importância política, porque visa acima de tudo estabelecer para o país uma economia forte e sadia e criar uma vida melhor para o nosso povo, visto como a abundância e a fartura determinarão sem a menor sombra de dúvida uma vida feliz e sem atropelos para a coletividade.

O Govêrno, longe do tumulto desta cidade onde se dedicar com tôda a sua energia ao desenvolvimento econômico do país, possibilitando, com isso, a nossa expansão comercial e industrial com todos os países do mundo, providência essa que acarretará a melhora do nosso padrão de vida e de fortalecimento da nossa moeda.

O projeto, pois, que tenho a honra de submeter à consideração desta Casa do Congresso Nacional, tem tôda procedência e deve merecer a sua aprovação".

### SÚMULA DA SESSÃO

EXPEDIENTE:

— Presidente: Ulisses Guimarães.

— Presentes: 65 deputados.

— O SR. JOSÉ GUIMARÃES tece considerações em tôrno do problema da mudança da Capital da República.

— O SR. JAEDER ALBERGARIA apresenta projeto de lei que autoriza o Poder Executivo a abrir crédito para construção de um monumento em homenagem a Osvaldo Cruz, de acôrdo com planos elaborados por uma comissão designada pelo Ministério da Saúde.

— O SR. LUIS TOURINHO justifica projeto de lei que dispõe sôbre a aplicação de 20% da arrecadação dos institutos, de produção agroindustrial, na melhoria das condições de saúde e educação das populações rurais a êles vinculadas.

— O SR. FROTA AGUIAR comenta a mudança da sede do Departamento de Endemias Rurais para a Avenida Rio Branco, no Rio de Janeiro.

— O SR. ROGE FERREIRA requer informações a respeito da proibição da realização de uma festa no Teatro Colombo, em São Paulo, comemorativa da data da proclamação da extinta República Espanhola.

— O SR. CELSO PEÇANHA apela para que o Govêrno solucione a greve dos funcionários das barcas Rio-Niterói que vem prejudicando a população da vizinha capital.

— O SR. FRANÇA CAMPOS anuncia a instalação da II Convenção da União Pessedista do Oeste de Minas Gerais.

— O SR. JOSÉ BONIFÁCIO discorre a respeito de atraso no pagamento do funcionalismo estadual de Minas Gerais.

— O SR. FLORES DA CUNHA sugere o financiamento das charqueadas e cooperativas do Rio Grande do Sul pelo Banco do Brasil, de acôrdo com

(*Conclui na 11.ª página*)

## Lúcio Meira propôs veto: Juscelino sancionou o projeto

**Plenário do SENADO**

**O sr. Lúcio Meira, Ministro da Viação, comunicou, ontem, ao Senado, em resposta (atrasada) a um pedido de informações, que propôs o Presidente da República o veto do projeto de lei que tira da COFAP a faculdade de homologar a fixação de tarifas para as emprêsas concessionárias de serviços públicos.**

O referido projeto de lei — sancionado pelo presidente Juscelino Kubitschek, sexta-feira última — revoga o parágrafo único do art. 9 da lei que autoriza o Govêrno Federal a intervir no domínio econômico para assegurar a livre distribuição dos produtos necessários ao consumo do povo, foi ardorosamente defendido pelo sr. Filinto Muller, líder da maioria, que, em nome do Govêrno, pedira sua aprovação em regime de urgência.

### PARTICIPAÇÃO NOS LUCROS

O sr. Novais Filho, líder do Partido Libertador, prosseguindo nos seus comentários à reforma da Constituição, focalizou a questão referente à participação dos trabalhadores nos lucros das emprêsas manifestando-se favorável à mesma, embora entenda que o dispositivo constitucional que a garante, da maneira como está redigido, não consulta os interêsses das condições ambientes, tanto assim que, existindo há dez anos até hoje não pôde o Congresso dar-lhe execução.

### Reforma

Após indagar porque manter-se um princípio sem aplicação, o orador responde à sua própria pergunta afirmando que precisamos ter a coragem de adaptá-lo às exigências da vida econômica brasileira, para que os operários, sem demora, tenham mais essas vantagens. "Ao operário — frisou — não interessa a forma: o que deseja é a substância. E agora que se debate uma reforma constitucional, ou seja, a revisão de textos que a prática demonstrou serem inexequíveis deve ser focalizado o problema".

### Sem fiscalização

"A participação já estaria em pleno vigor — prosseguiu o orador — não fôra a impressão errada que causa o receio de que, para integralmente cumpri-la, venha a exigir a fiscalização ou participação dos trabalhadores na direção dêsas emprêsas e só os inocentes poderiam admiti-lo como possível sem graves danos a perturbações administrativas, afora dissenções e atritos entre o capital e o trabalho".

### Apêlo aos juristas

O orador apela, em seguida, para a Comissão de Juristas que, no Ministério da Justiça, estuda a reforma da Constituição a fim de que resolva o problema dando contextura mais fácil ao texto que determina a participação, sem os receios e os riscos que a relação atual vem provocando. Finalmente, passou a abordar outros pontos que julga merecedores de modificações na Constituição Federal, dando os seguintes remédios: brevidade na apreciação das mensagens do Presidente da República em lugar de delegação de poderes; limitação dos "deficits" orçamentários; fixação rigorosa das despesas com o funcionalismo público; fixação das condições especiais em que o Executivo poderá emitir.

### Súmula da sessão

O SR. CAIADO DE CASTRO leu longo discurso justificando o seu ponto-de-vista sôbre a votação do projeto que aprova o ato do Tribunal de Contas denegatório do registro do contrato para a venda das glebas "Missões" e "Cherpim". O parlamentar carioca esclareceu, mais uma vez, que, como presidente da Comissão de Segurança Nacional, não participou da votação do parecer do sr. Ari Viana sôbre a matéria, o qual leu, como parte integrante do seu discurso.

O SR. LIMA TEIXEIRA reportou-se a uma reunião de prefeitos e vereadores do Recôncavo Baiano que participou, em dias da semana passada, revelando o descontentamento dos habitantes daquele região pelo fato de não serem beneficiados com a enchente de Pedro Afonso, embora os rios Jacuípe e Ipiranga, afluentes do Rio São Francisco passem pelas suas cidades.

### Ordem do dia

Na Ordem do Dia foi aprovado o projeto de decreto legislativo que diz respeito ao contrato celebrado entre o Dasp, de Correios e Telégrafos e a firma Construções Rizzo Limitada, para a construção de um prédio destinado à agência postal telegráfica de Criciúma, Santa Catarina.

## A opinião do leitor

### Aumento de vencimentos e lixo

Do leitor Luís Carlos:

"O senhor Prefeito vai atirar-se agora, valentemente, à batalha do lixo. Há lixo demais na cidade. Um vereador chegou a insuflar os moradores de Laranjeiras a despejarem as suas latas de lixo nos jardins do Palácio Guanabara, a exemplo, aliás, do que os moradores dos outros bairros vêm fazendo há muito nos terrenos onde a Municipalidade afixa cartazes com os dizeres: "PROIBIDO JOGAR LIXO NESTE LOCAL. MULTA, ETC". É mesmo um caso sério êste do lixo. Aumenta a densidade demográfica do Distrito, cresce o seu lixo, logicamente. E o senhor Prefeito fica muito bem com a sua decisão em resolver êsse problema, que resultará no bom cheiro da cidade e na defesa da saúde dos seus moradores, já ameaçada pela falta de gêneros alimentícios, "sucos de vitaminas", poliomielites importadas, fumaças de ônibus etc. E' algo de realmente importante, principalmente para o Rio de Janeiro, que já desfrutou do conceito universal de uma das mais belas cidades dign. de uma das mais limpas cidades do mundo.

Onde o senhor Prefeito não anda acertado é em querer reduzir o lixo com o sacrifício dos seus funcionários. E' um processo desumano e tortuoso de se começar uma batalha. Pois o que o senhor Prefeito quer é isto: protelando a solução do aumento aos seus servidores, deixa-os sem ter o que comprar para vestir, comer ou melhorar o seu conforto. Deixa de haver, consequentemente da casa do funcionário municipal, lixo para as latas pois sem ter o que comparar não lhe sobrarão restos de alimentos, papeis de embrulhos, etc., para deitar fora. Seria assim um de menos a agravar o problema que ameaça os jardins do Palácio do Prefeito. Engenhoso não é mesmo? Mas de muito mau gosto para quem, afinal de contas, pode acabar se transformando em detrito se o quiserem obrigar a imitar o cavalo do inglês. Acresce, ainda, a circunstância de os lixeiros, que são funcionários municipais também (sabia, senhor Prefeito?), serem os soldados da ativa com que o Governador da cidade conta para a sua batalha. E soldado com fome luta?"

### O poeta e o aumento

Do leitor Antônio:

"Manuel Bandeira afirmou certa vez, peremptório, na sua "Balada das três mulheres do sabonete Araxá": "Se a segunda (das três mulheres) casasse, eu ficava safado da vida, dava pra beber e nunca mais telefonava". Isto se ela casasse. Imagine o senhor o tormento do poeta não podendo prêsa do seu juramento, telefonar nunca mais. Imagine-se êsse juramento fôsse seu, senhor redator e ela tivesse casado mesmo. Qualquer um viraria onça não podendo mais telefonar não é fácil". Pois pensando nisto e diante da ameaça de greve da Companhia Telefônica quero dizer: dos empregados da Companhia Telefônica, foi que o senhor Negrão de Lima resolveu solicitar à Câmara Municipal urgência no estudo do aumento das tarifas, pleiteado por aquela Companhia para poder proporcionar aos seus empregados um melhor salário. Se viesse a greve... Seria horroroso para todos nós ficar sem telefonar e sem tel feito, ainda por cima, nenhum juramento como o poeta. Como S. Exa. iria viver?

Pena é que os funcionários municipais não tenham encontrado ainda tão bom advogado para recomendar urgência aos que estudam o seu aumento. Quando vai um representante seu à TV, por exemplo, discutir com o Cotrim a necessidade do aumento, o tipo que mandam é nédio, roliço, bem nutrido e não pode impressionar ninguém quando fala em "vencimentos de fome", quando afirma que "nós, funcionários municipais, vivemos deficientemente alimentados e so-

(*Conclui na 11.ª página*)

17 de Abril

## Diário de um Repórter

### SUGESTÕES AOS REDATORES DE MENSAGENS GOVERNAMENTAIS

**O deputado Nestor Duarte pediu-nos que registrassemos, para difundi-las, sugestões aos redatores de mensagens governamentais, que retirara da mensagem do governador Antônio Balbino à Assembléia baiana.**

**— Veja que maravilha — disse êle —, e está lá na mensagem do Balbino: "do agridoce solilóquio da minha saudade". E essa outra que não guardei bem mas que fala dos "retrolâmpagos" não sei se da memória ou de uma víscera qualquer.**

### EQUÍVOCO

O sr. Gilson Amado, que se incumbe das relações públicas do governador Balbino no Rio, está convencido de que êste repórter é uma espécie de coordenador de campanhas contra o referido governador. Seria essa, aliás, a impressão do próprio sr. Balbino. Mas não é verdade. Campanhas, não é cá do nosso gênero.

### COLEGIADO

**O sr. Castilho Cabral tem uma nova fórmula para pregar o regime do colegiado: "teremos o colegiado pela lei ou pela fôrça".**

### O GOVÊRNO E OS MINERAIS ATÔMICOS

Nos meios parlamentares ligados ao Govêrno há a expectativa de novidades sôbre o caso dos minerais atômicos ainda para esta semana.

CASTELLO

# Reunião latino-americana de técnicos da indústria siderúrgica

Sob os auspícios da CEPAL — Técnicos europeus, norte-americanos, canadenses etc. — O temário do certame — Transformação de ferro em aço

S. PAULO, 16 (AN) — Promovida pelo govêrno brasileiro, será realizada de 15 a 28 de outubro próximo, nessa capital, uma Reunião Latino-Americana de Técnicos da Indústria Siderúrgica e de Transformação de Ferro em Aço. O certame está sendo organizado pela Comissão Econômica para a América Latina, (CEPAL), sob administração e assistência técnica da ONU e da Associação Brasileira de Metais. O temário da reunião compreenderá diversos aspectos da siderurgia que por uma ou outra razão, não foram incluidos na reunião anteriormente realizada em Bogotá. Outras matérias cuja evolução já reclama novo exame serão também inseridas na pauta dos trabalhos. Pela sua importância a reunião deverá atrair a São Paulo, destacadas personalidades da indústria siderúrgica mundial, notadamente técnicos europeus, dos Estados Unidos, Canadá, delegações latino-americanas e representantes de universidades e institutos de investigação científica. Em virtude da data adiantada em que se realizará a reunião, segundo se revela, o temário até agora organizado está sujeito a alterações, encontrando-se dividido em três partes: a) problemas escolhidos em relação com o desenvolvimento da indústria siderúrgica da América Latina; b) Descrição das indústrias siderúrgicas e de transformação em alguns países da América Latina e seus problemas principais; c) aspectos econômicos e técnicos dos principais processos produtivos da indústria de transformação de ferro em aço na América Latina. Cada uma dessas partes, por sua vez, é dividida em quatro outras partes ou seções. A primeira parte do temário, que versa sôbre siderurgia, compreenderá a análise de certos problemas já tratados na reunião de Bogotá. A segunda parte, que compreende indústrias de transformação de ferro em aço na América Latina está dividida nos seguintes tópicos principais: a) monografias por países; b) produtividade das indústrias de transformação de ferro em aço; c) influência que a organização e a direção exerce sôbre a produtividade; d) preparação de técnicos e mão de obra qualificada para seu emprego nas indústrias de transformação de ferro em aço em alguns países latino-americanos. A terceira parte terá o propósito de explorar sistemàticamente certos aspectos técnicos e econômicos dos principais processos de fabricação das indústrias de transformação. São os seguintes os principais pontos: 1) considerações gerais a respeito da transformação do ferro e do aço; 2) aspectos econômicos e técnicos das laminações; e 3) aspectos econômicos da fundição e finalmente, aspectos econômicos e técnicos do corte de metais.

Sou o alegre estudante
Campeão da Simpatia!
Um bom humor contagiante
De meu rosto se irradia.
A Razão do meu sucesso?
"Está na Cara"
Faço a barba todo dia
com
Gillette AZUL...
Não esqueça você também esta lição
um rosto bem barbeado desperta simpatia
e conquista corações. É a boa aparência
uma das chaves do sucesso na vida. Barbear-se diàriamente é fácil e econômico,
para os que usam lâminas GILLETTE AZUL
num moderno aparelho GILLETTE TECH.
Recuse imitações. Exija a marca "GILLETTE".
Gillette
BLUE BLADE
LA 092

**Banco Econômico da Bahia S.A.**

FUNDADO EM 1834

O mais antigo estabelecimento de crédito do País.

SUCURSAL — RIO:

**ASSEMBLEIA, 83**

Telefone: 52-8179


# Panorama Econômico NO BRASIL E NO MUNDO

## Financiamento à agricultura sem aumento do meio circulante

O combate ao processo inflacionário vem sendo a principal preocupação do atual Govêrno, conforme vimos acentuando nestas colunas. Uma série de providências estão sendo adotadas pelas autoridades monetárias sob a inspiração do Presidente da República.

Ontem mesmo, o sr. Juscelino Kubitschek voltou a promover uma reunião no Catete, com a participação do seu Ministro da Fazenda, sr. José Maria Alkmim, do ex-ministro Osvaldo Aranha e do sr. Lucas Lopes, a fim de ser discutido o problema da aplicação dos ágios no desenvolvimento das atividades agropecuárias do país. Como se sabe, é grande o empenho do atual Govêrno em acelerar a produção, mas sem aumento do meio circulante do país. A utilização dos ágios recolhidos das licitações cambiais é o recurso ideal, pois atenderá a êsses dois aspectos: amplia as fôrças produtivas nacionais sem afetar o processo inflacionário.

Cuida-se, assim, de dar existência efetiva ao Conselho Nacional de Administração dos Empréstimos Rurais idealizado pelo ex-ministro Osvaldo Aranha porque, a rigor, jamais funcionou.

O combate à inflação está consubstanciado nos oito itens da nota oficial divulgada pelo Catete, sexta-feira última, envolvendo poupança nos gastos públicos, limitação de novos funcionários, fixação de tetos nos empréstimos bancários, reforma das tarifas nas autarquias industriais, aperfeiçoamento do mecanismo da arrecadação e congelamento de créditos especiais.

Estamos certos de que, com essas providências, o Govêrno vencerá a batalha da inflação. Torna-se preciso, no entanto, que os institutos de crédito, as entidades privadas e governamentais, as classes produtoras, o povo em geral, emprestem sua colaboração decidida para a debelação de um mal que afeta a todos, sem distinção, porque com o processo inflacionário em progressão de nada valerá aumentar salários e vencimentos

## Produção e consumo mundial de cacau

LONDRES, 16 (AFP) — Segundo a firma especializada «Gill and Duffus», a produção mundial de cacau durante a temporada (1º de outubro de 1955 a 30 de setembro de 1956) poderá atingir a 810.000 toneladas inglesas, ou seja, um recorde absoluto. Êsse cálculo é baseado numa cifra total de 230.000 toneladas para a Costa do Ouro, inclusive 8.000 toneladas de cacau de qualidade inferior e mais uma quantidade introduzida como contrabando e proveniente dos territórios franceses vizinhos; uma produção de 110.000 da Nigéria e de 168.000 toneladas no Brasil, inclusive a colheita «temporão», calculada em 1.600.000 sacos.

O consumo mundial de cacau em 1956 é calculado em 756.000 toneladas. Portanto, deverá surgir um excedente de produção de 44.000 toneladas contra um excedente de 88.000 toneladas no ano passado.

## Financiamento ao fumo capeiro

Esteve reunido mais uma vez, no Palácio do Catete, o Conselho Coordenador do Abastecimento. Presidiu a reunião em nome do Presidente da República, o Secretário Geral, sr. Helvécio Xavier Lopes, havendo comparecido o deputado Hermogenes Principe, representando a lavoura de fumo da Bahia; o Diretor das Rendas Internas do Ministério da Fazenda, o representante do Diretor Geral da Fazenda Nacional, os Gerentes das Carteiras Industrial e Agrícola e da Carteira de Exportação do Banco do Brasil, o Secretário Geral da SUMOC, o representante do Ministério da Agricultura, o Diretor do Sindicato da Indústria do Fumo no Estado da Bahia e Diretores de fábricas de fumo baianas.

Debatido longamente o problema do fumo para charutos, que interessa cêrca de 60.000 famílias e a economia de seis municípios, chegou o Conselho às seguintes conclusões:

a) necessidade de se alterar o atual sistema de selagem por unidade substituindo-o pela selagem exterior nas caixas de charutos;

b) prorrogação pela Carteira de Crédito Geral do Banco do Brasil, dos créditos concedidos às fábricas de charutos;

c) estudo da criação de um fundo de equilíbrio a fim de assegurar o suprimento de matéria prima às fábricas nacionais em face da concorrência dos compradores estrangeiros;

d) recomendação à Carteira Industrial e Agrícola do Banco do Brasil no sentido de financiar o fumo capeiro em bases acessíveis a indústria nacional.

Foi, finalmente, convocada nova reunião para a próxima segunda-feira, quando serão tomadas, em definitivo, as medidas recomendadas pelo Presidente Juscelino Kubitschek para amparo à lavoura e indústria do fumo baiano.

-:o:-

## Colonização de faixa de terra gaúcha

O Instituto Nacional de Imigração e Colonização vai estudar a possibilidade da colonização das terras do Taim, no município gaúcho de Rio Grande. Ouvido sôbre o assunto, o sr. Procópio Gomes de Freitas, presidente daquela autarquia, declarou: «Temos a intenção de instalar ali núcleos formados por pequenos criadores holandeses e brasileiros para a exploração da indústria de laticínios e conexos. Para tal determinei a ida, ao Sul, do engenheiro agrônomo Mário Nogueira da Silva, chefe da Seção de Estudos e Colonização do INIC, que fará um levantamento completo da faixa de terra a ser aproveitada».

Informou ainda o Presidente do INIC que o engenheiro Mário da Silva também estudará a possibilidade da criação, no litoral do Rio Grande do Sul, de colônias mistas para a exploração da agricultura e da pesca.

## Aço e ferro gusa em 1955

A produção brasileira de aço em ingotes e de ferro gusa, relativa ao ano passado, foi, respectivamente, de 1.156.036 e 1.069.634 toneladas, nos valores de Cr$ ..... 2.953.340.000,00 e Cr$ ..... 2.087.668.000,00.

Em 1954 — informa o Serviço de Estatística da Produção, do Ministério da Agricultura — o país produziu: aço em lingotes, ..... 1.148.322 toneladas; gusa, ..... 1.088.948. Os valores correspondentes alcançaram Cr$ ..... 2.545.676.000,00 e Cr$ ..... 1.921.706.000,00.

São produtores de aço os Estados do Rio de Janeiro, Minas Gerais, São Paulo, Rio Grande do Sul e Pernambuco, e de ferro gusa todos êsses Estados e mais os de Mato Grosso, Paraná e Espírito Santo e o Distrito Federal. Os maiores volumes de ambos os produtos cabem aos Estados do Rio e Minas Gerais.

## Recursos à Cia. Nacional de Álcalis

Com autorização do presidente Juscelino Kubitschek, vão ser concedidos recursos financeiros à Companhia Nacional de Álcalis, para prosseguimento das obras de construção da fábrica de Cabo Frio, destinada à produção de barrilha, soda cáustica e sub-produtos.

Um longo relatório apresentado pela diretoria da C. N. A. historia as diversas fases de execução do seu programa de trabalho e conclui pela necessidade de aumento de capital e fornecimento de outros recursos financeiros, por parte da União. O Banco Nacional do Desenvolvimento Econômico, apreciando o relatório, opina favoràvelmente pela continuação da execução do projeto, não obstante o vulto dos investimentos, à vista da importância do empreendimento para a economia nacional, e de indicarem os cálculos de rentabilidade e probabilidade de reembôlso e da remuneração dos capitais investidos.

Sugere o Banco do Desenvolvimento o esquema dessa operação financeira que consistirá na concessão de um crédito de 107 milhões à Companhia de Álcalis, aumento do capital social, subscrito pelo BNDE e pela União, além de outras medidas, visando a melhorar a estrutura do capital fixo da sociedade.

Sôbre a matéria foi também chamada a opinar a Contadoria Geral da República, que julgou viável a proposta do Banco do Desenvolvimento Econômico, na parte referente ao Tesouro Nacional, tendo o ministro José Maria de Alkmim endossado os pareceres, dispondo-se a antecipar recursos para que a Companhia de Álcalis possa atender a compromissos impreteríveis.

## Empossado o novo Procurador-Geral do INIC

O sr. Dario Cardoso, ex-senador pelo Estado de Goiás, foi empossado, ontem, no cargo de procurador-geral do Instituto Nacional de Imigração e Colonização, pelo presidente dessa autarquia, sr. Procópio Gomes de Freitas.

Durante o ato, que contou com a presença de numerosas pessoas, entre as quais figuras da vida pública do país, falaram o presidente do Instituto e o novo procurador-geral.

## Usina siderúrgica de Vitória

BELO HORIZONTE, 16 — Esteve domingo nesta cidade, a fim de tratar de assuntos relacionados com a instalação de uma usina siderúrgica em Vitória, o dr. Wilhelm von Menges, presidente da Ferrostaal, importante grupo da indústria pesada alemã. Durante sua visita a Belo Horizonte, dr. von Menges foi recebido em audiência especial pelo governador Bias Fortes, com o qual debateu todos os assuntos que interessam ao Estado de Minas Gerais, no empreendimento a ser levado a efeito na capital capixaba. Adianta-se que a usina a ser erguida em Vitória terá a capacidade inicial para produzir 50.000 toneladas anuais de aço, prevendo-se que, na segunda etapa, a usina da Ferro e Aço de Vitória produzirá 200.000 toneladas de perfis leves.


**CIA. ADMINISTRADORA E TÉCNICA DE CONSTRUÇÕES (CATEC)**

ASSEMBLÉIA GERAL ORDINÁRIA

Na forma da lei e dos estatutos vigentes é feita, pelo presente anúncio, a convocação da Assembléia Geral Ordinária desta Cia. a se realizar no dia 30 de abril corrente, às 10 horas, na sede social, à rua Visconde de Inhaúma, 134, sala 1032, nesta Capital, com a seguinte ordem do dia:

a) apreciação e julgamento do relatório da diretoria, balanço, conta de lucros e perdas e parecer do Conselho Fiscal;

b) eleição do Conselho Fiscal e remuneração dos seus membros;

c) remuneração dos diretores;

d) outros assuntos gerais.

Rio de Janeiro, DF., 10 de abril de 1956

Cia. Administradora e Técnica de Construções (CATEC) — José Barcela Portela.


# Mercados e Cotações

## CÂMBIO LIVRE

O mercado de câmbio livre funcionou ontem, estável.

**BANCOS PARTICULARES**

| Abertura: | | | Fechamento: | | |
|---|---|---|---|---|---|
| Dólar, venda .... | 75.30 a | 75.50 | Dólar, venda .... | 75.00 | — |
| Dólar, compra .. | 73.30 a | 73.50 | Dólar, compra .. | 73.00 | — |
| Libra, venda .... | 209.00 | — | Libra, venda .... | 208.50 | — |
| Libra, compra .. | 203.00 | — | Libra, compra .. | 202.50 | — |
| Marco, venda .... | 17.80 | — | | | |
| Marco, compra .. | 17.30 | — | | | |
| Portugal, venda .. | 2.62 | — | | | |

## Banco do Brasil

Tabela afixada pelo Banco do Brasil de Bonificações conforme instrução n. 114 da SUMOC.

| | 2a Cat | 3a Cat | 4a Cat |
|---|---|---|---|
| US$ | 18.70 | 14.70 | 11.70 |
| Inglaterra, Libra | 52.360 | 69.160 | 88.160 |
| Suiça | 4.3608 | 5.760 | 7.3924 |
| US$ Vend. | 17.19 | 22.95 | 29.67 |
| França | 0.0491 | 0.0655 | 0.0847 |
| Bélgica | 0.3406 | 0.4548 | 0.5880 |
| Dinamarca | 48.132 | 64.260 | 83.076 |
| Suécia | 3.3249 | 4.4390 | 5.7388 |
| Libra Islandia | 48.132 | 64.260 | 83.076 |

## Câmbio

O mercado de cambio oficial funcionou ontem em posição estável e sem alterações nas taxas. O Banco do Brasil para cobranças vencidas em geral para remessa e cotas autorizadas declarou vender libras à vista para entrega pronta a Cr$ 52.69.60 e dólares a Cr$ 18.82. Aquele Banco comprava letras de exportação a Cr$ 51.4080 sôbre Londres e a Cr$ 18.30 sôbre Nova York.

O Banco do Brasil alterou as seguintes taxas.

Fechou inalterado

| | Venda | Comp |
|---|---|---|
| Libra | 52.6960 | 51.4080 |
| Dólar | 18.82 | 18.30 |
| Escudo | 0.6607 | 0.6328 |
| Franco suiço | 4.4266 | 4.3834 |
| Franco belga | 0.3772 | 0.3683 |
| Peso uruguaio | 4.8756 | 4.7017 |
| Florim | 4.9497 | 4.8287 |
| Marco | 4.4900 | 4.8287 |
| Coroa sueca | 3.5402 | 3.5511 |
| Coroa tcheca | 2.6139 | 2.55 |
| Coroa dinamarquesa | 2.749 | 2.6346 |
| Franco francês | 0.0538 | 0.0523 |
| Peso argentino | N/C | N/C |
| Peso boliviano | 0.3137 | — |

**OURO FINO**

O Banco do Brasil comprou ontem a grama de ouro fino na base de 1.000 a 1.000 em ouro ou amoedado ao preço de Cr$ 20.81.76.

## Câmara Sindical

Médias cambiais fixadas em 13 do corrente.

| Países | Mercado Livre Cr$ |
|---|---|
| América do Norte, Dólar .. | 75.45 |
| Alemanha, Marco ..... | 17.79 |
| Canadá, Dólar ..... | 17.63 |
| Inglaterra, Libra ..... | 208.60 |
| Portugal, Escudo ..... | 2.6453 |
| Suécia, Coroa ..... | 17.88 |
| Suiça, Franco ..... | 17.72 |


**ASTENIA SEXUAL**

Vitimas evolucionou a Medicina devolvendo a possibilidade da restauração das energias perdidas e do vigor sexual. Chamamos para a atenção a classe médica para a fórmula do TONOFIEN (comprimidos) destinada à restauração das funções genitais. Nas drogarias ou pelo reembôlso. Caixa Postal 4 (Filial) — Rio. Tel.: 48-3087 — Pedam literatura grátis.


**MERCADO OFICIAL**

| | |
|---|---|
| América do Norte, Dólar | 18.82 |
| Alemanha, Marco | 4.49 |
| Bélgica, Franco Belga | 0.3772 |
| França, Franco | 0.0538 |
| Inglaterra, Libra | 52.6960 |
| Suiça, Franco | 4.4269 |

**MOEDAS**

| | |
|---|---|
| América do Norte, Dólar | 75.68 |
| Alemanha, Marco | 18.50 |
| Argentina, Peso | 1.92 |
| Espanha, Peseta | 1.75 |
| França, Franco | 0.1942 |
| Holanda, Florim | 19.50 |
| Inglaterra, Libra | 203.26 |
| Itália, Lira | 0.1241 |
| Portugal, Escudo | 2.70 |
| Suiça, Franco | 17.50 |
| Venezuela, Bolívar | 23.0 |

## Bôlsa de Valores

Regulou, entem, o mercado de Títulos ainda bastante movimentado, com operações desenvolvidas. Mas, os papéis em evidência estiveram sem firmeza, notando-se alguma estabilidade, apenas nas Obrigações de Guerra. Estiveram em declínio as apólices de Minas e S. Paulo, de sorteios, mas, funcionaram estáveis as ações de Companhias e Bancos, como se vê das vendas.

**VENDAS REALIZADAS ONTEM**

| | Cr$ |
|---|---|
| D. Federal: | |
| 191 Unif. | 611.00 |
| 150 D. Emis. Nom. | 617,00 |
| 111 Idem | 621.00 |
| 138 Idem port. | 795,00 |
| 167 Idem | 800.00 |
| 89 Idem e Emp. Ant. | 760,00 |
| 277 Reajust. | 810,00 |
| Obrigações: | |
| 40 T. Nac. 1930 | 855.00 |
| 230 T. Nac. 1932 | 960 00 |
| 100 T. Nac. 1939 | 870.00 |
| 5 Ferroviárias | 855.00 |
| 9 Guerra Cr$ 100 | 83.00 |
| 9 Idem Cr$ 200 | 166.00 |
| 1 Idem Cr$ 500 | 415.00 |
| 26 Idem Cr$ 1.000 | 850,00 |
| 11 Idem Cr$ 5.000 | 4 310.00 |
| Estaduais: | |
| 490 Minas 1127 | 535,00 |
| 30 Minas - Rec. Econ. - 1a. Série | 537,00 |
| 131 Minas 1934 pt. 1a. S. | 106.00 |
| 272 Idem 2a. Série | 104,00 |
| 83 Idem | 106.00 |
| 176 Idem 3a. Série | 103.00 |
| 26 São Paulo | 170,00 |
| 20 Idem 4.o Cent. | 340.00 |
| 9 Idem Uniformizadas | 800.00 |
| Municipais do D. Federal: | |
| 247 Dec. 1535 | 170.00 |
| 1.044 Emp. 1931 | 166 00 |
| 54 Emp. 1954 Lei 800 | 600.00 |
| Municipais dos Estados: | |
| 12 Pref. de Belo Horizonte 7 por cento | 380.00 |
| Bancos - Ações: | |
| 250 C. Real de Minas Gerais Cr$ 200 | 420.00 |
| 680 Mercantil do Rio de Janeiro Cr$ 200 | 450,00 |
| Companhias - Ações: | |
| 270 Brasil Ind. Cr$ 200 | 205.00 |
| 169 Progresso Ind. do Brasil Nom. Cr$ 200 | 410,00 |
| 2 Emprêsa Fluvial Marítima de Cr$ 15.000 | 15.000.00 |
| 783 C. Brahma Ord. Cr$ 250 | 440.00 |
| 2.041 Idem Pref. | 435,00 |
| 220 Construtora Mertins de Almeida "Comasa" Cr$ 1.000 | 1.000,00 |
| 1.334 Soc. Técnica CR-GAMEC S. A. Organização, Mecanização Emp. de Cr$ 1.000 | 1.000,00 |

**Cafe**

O mercado de café disponível funcionou, ontem, bem colocado e firme, registrando-se alta nas cotações. Os possuidores deram ao tipo 7, a base de Cr$ 302,00 por 10 quilos e durante os trabalhos não houve vendas. Fechou inalterado. O movimento verificado foi o seguinte: Entradas 26.731 sacas, pela Estrada de Rodagem. Embarques não houve. Existência 523.897. Café despachado para embarques 137.599 sacas.

Cotações por 10 quilos

| | |
|---|---|
| Tipo 2 | 362.00 |
| Tipo 3 | 350.00 |
| Tipo 4 | 338.00 |
| Tipo 5 | 326.00 |
| Tipo 6 | 314.00 |
| Tipo 7 | 302.00 |
| Tipo 8 | 290.00 |

PAUTA — Estado de Minas — comum Cr$ 30.00, idem fino Cr$ 39.15. E. do Rio, Cr$ 32.00.

CAFÉ A TERMO

Não funcionou ontem.

**Açúcar**

O mercado dêste produto regulou, ontem, calmo e com os preços inalterados. Entradas nada. Saídas 10.000 Existência 160.849 sacas.

Cotações por 60 quilos

Branco-cristal, 435,00; cristal-amarelo, 390,00 e mascavinho, 130.00.

**Algodão**

O mercado dêste produto regulou ontem, calmo e com os preços inalterados. Entradas nada. Saídas 350. Existência 44.016fardos.

Cotações por 10 quilos

| | |
|---|---|
| Fibra média: | |
| Seridó, tipo 3 | 420,00 a 425,00 |
| Seridó tipo 4 | 410,00 a 415.00 |
| Sertões tipo 3 | 385,00 a 390.00 |
| Sertões tipo 3 | 370.00 a 375,00 |
| Ceará, tipo 3 | 375,00 a 380.00 |
| Ceará, tipo 5 | Nominal |
| Fibra curta: | |
| Matas, tipo 3 | 315.00 a 320,00 |
| Matas, tipo 3 | 275,00 a 285.00 |
| Paulista tipo 4 | Nominal |
| Paulista tipo 5 | 340,00 a 345.00 |


**COMPANHIA COLONIAL DE NAVEGAÇÃO**

**LISBOA**

(Única Companhia Portuguêsa na linha da América do Sul)

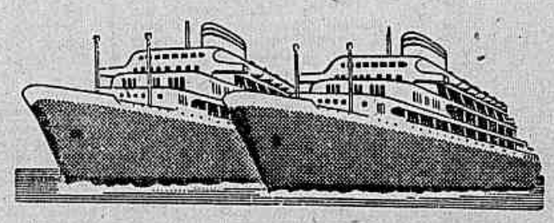

**O MODERNO TRANSATLÂNTICO PORTUGUÊS**

**VERA CRUZ**

Partirá em 7 de maio para:

**SALVADOR, RECIFE, S. VICENTE FUNCHAL, LISBOA E VIGO**

OUTRAS SAÍDAS

| PARA O RIO DA PRATA | | PARA A EUROPA |
|---|---|---|
| VERA CRUZ | 5 de junho | 15 de junho |
| VERA CRUZ | 19 de julho | 28 de julho |
| VERA CRUZ | 21 de outubro | 30 de outubro |
| VERA CRUZ | — — — — — | 4 de dezembro |

O máximo luxo e confôrto em tôdas as classes

Reserva de lugares em tôdas as AGÊNCIAS DE VIAGENS E TURISMO e nos Agentes Gerais:

**COMPANHIA COMERCIAL E MARÍTIMA S. A.**

Avenida Rio Branco n.º 4-B — Telef. 23-2930

RIO DE JANEIRO

*onde se atenderão todos os passageiros e se prestarão informações sôbre eventual falta de lugares.*


## LEILÃO DE DIVISAS

Rendeu Cr$ 68.443.550,00 o leilão de divisas especial, para a lavoura, realizado ontem na Bôlsa de Valores do Rio, cujo resultado damos abaixo:

| ESPÉCIE DE DIVISAS | Cat. | ÁGIO: Oferecidas | Licitadas | Sobras | Mínimo | Máximo |
|---|---|---|---|---|---|---|
| US$ ITALIA | 1a | 8.000 | 8.000 | — | 101.10 | 101.40 |
| PRONTO | 2a | 5.000 | 5.000 | — | 112.80 | 112.80 |
| | 3a | 7.000 | 7.000 | — | 126.00 | 126.00 |
| | 4a | 1.000 | 1.000 | — | 222.00 | 222.00 |
| | 5a | 1.000 | 1.000 | — | 320.50 | 320.50 |
| US$ IUGOSLAVIA | 1a | 12.000 | 12.000 | — | 48.10 | 48.10 |
| PRONTO | 2a | 25.000 | 25.000 | — | 58.00 | 59.30 |
| | 3a | 22.000 | 22.000 | — | 69.20 | 69.50 |
| | 4a | 1.000 | 1.000 | — | 75.00 | 75.00 |
| | 5a | 1.000 | 1.000 | — | 182.00 | 182.00 |
| US$ POLONIA | 1a | 26.000 | 26.000 | — | 36.20 | 38.00 |
| PRONTO | 2a | 38.000 | 38.000 | — | 50.00 | 50.20 |
| | 3a | 49.000 | 49.000 | — | 46.20 | 47.70 |
| | 4a | 7.000 | 7.000 | — | 44.10 | 44.50 |
| | 5a | 3.000 | 3.000 | — | 116.10 | 116.10 |
| US$ URÚGUAI | 1a | 13.000 | — | 13.000 | — | — |
| PRONTO | 2a | 13.000 | — | 13.000 | — | — |
| | 3a | 30.000 | 30.000 | — | 35.60 | 35.90 |
| | 4a | 5.000 | 5.000 | — | 40.00 | 40.00 |
| | 5a | 1.000 | — | 1.000 | — | — |
| US$ A C L | 1a | 137.000 | 137.000 | — | 77.00 | 81.20 |
| PRONTO | 2a | 133.000 | 133.000 | — | 105.20 | 106.00 |
| | 3a | 119.000 | 119.000 | — | 130.90 | 130.50 |
| | 4a | 9.000 | 9.000 | — | 205.00 | 205.00 |
| | 5a | 4.000 | 4.000 | — | 292.00 | 292.00 |
| COROAS SUECAS | 1a | 140.000 | 140.000 | — | 10.23 | 10.25 |
| PRONTO | 2a | 405.000 | 405.000 | — | 12.55 | 13.00 |
| | 3a | 255.000 | 255.000 | — | 14.90 | 15.22 |
| | 4a | 25.000 | 25.000 | — | 22.15 | 22.15 |
| | 5a | 10.000 | 10.000 | — | 31.55 | 31.55 |


**LIMPEZA DE PASSADEIRAS**

Forrações — antigamente: Lavagem à mão, resultava num serviço imperfeito. Hoje: Lavagem a sêco, no local com Máquinas Americanas modernas que limpam por igual, sem deixar vestígios e desigualdades ocasionadas pelo trabalho manual — Orçamento sem compromisso.

RUA SANTO AMARO, 121 — TEL. : 25-7756.

# A TEMPORADA NO MUNICIPAL

**Artes**

**Antônio Bento**

FM suas últimas temporadas, o Corpo de Baile do Municipal tem dado espetáculos muito bons, com a colaboração de grandes artistas estrangeiros. Foi isso o que aconteceu no ano passado, quando aqui se exibiram Violetta Elvin, John Field, Nora Kovach, Rabowsky, Massine, Lupe Serrano e outros. A temporada agora em curso conta com a atração de Alícia Márkova, cujo nome por si mesmo dispensa qualquer comentário. Mas, a verdade é que o Corpo de Baile do Municipal já se pode apresentar ao público sem a ajuda ou a atração de *guest-artists* de fama internacional. E' esta a observação que cumpre ser feita pela crítica, em face da vesperal de anteontem, de que a Márkova não participou. Os diversos números do programa tiveram desempenho acima do comum, tanto em bailados difíceis ("Silfides", por exemplo) como em outros modernos como "O Concêrto Dançante", do Schwezoff e "Gaité Parisienne", de Massine

BEATRIZ Consuelo dançou admiràvelmente o *pas-de-deux* do "Pássaro Azul", muito bem recundada pelo bailarino Raul Severo. A leveza e a vivacidade da graciosa artista brasileira tiveram realce nesse número, que marcou na verdade seu maior desempenho nesta sua rápida viagem ao Brasil. Teve por isso mesmo grandes aplausos.

OUTRAS bailarinas se apresentaram em excelente forma, como Ady Addor, que estêve particularmente feliz em "Silfides", com um solo brilhante no "Prelúdio". Tem a vantagem a jovem Addor, de assimilar a lição das grandes bailarinas, o que prova a sua envergadura de artista, já deixada antever nas exibições que fêz no "Baile do IV Centenário".

JOSEMARY Brantes também se exibiu no melhor de sua forma, demonstrando que foi uma ótima aquisição para o Teatro Municipal. Seu desempenho na Rainha das Willis, em "Giselle" mostrara suas qualidades artísticas, novamente postas à prova de forma inequívoca, no "Concêrto Dançante". E' uma bailarina de incontestável futuro. O público gostou do espetáculo, pelos aplausos concedidos a todos os artistas. Isso aconteceu porque os progressos verificados no Corpo de Baile do Municipal são sensíveis, não passando despercebidos à platéia, tão objetiva em seus julgamentos.

ALICIA MARKOVA E OLEG BRIANSKY AMANHÃ, NA ÚLTIMA RE'CITA DE GALA DOS BAILADOS

Amanhã, quarta-feira, apresenta o Municipal a 3.ª e última récita de gala dos espetáculos de bailados da presente temporada, pelo Corpo de Baile do Teatro, com a cooperação dos consagrados astros Alícia Márkova e Oleg Briansky, sob a direção artística de Igor Schwezoff.

O programa obedecerá a seguinte constituição: "Matizes", música de Bach coreografia de Nina Verchinina cenários de Fernando Pamplona, pelo Corpo de Baile e seus solistas — "O Eterno Triângulo", música de Ribalowsky (Concerto para Piano e Orquestra), coreografia de Dennis Gray, cenários de Pamplona, costumes de Snta Rosa "Dom Quixote", música de Minkus, coreografia de Petipá — "Bôdas de Aurora", música de Tschaikowsky, coreografia de Petipa, cenários de Mário Conde, com Alícia Márkova, Oleg Briansky Regentes Nino Stinco e Henrique Niremberg. A lotação encontra-se esgotada.

A VESPERAL DE 5.ª FEIRA

Depois de amanhã, quinta-feira, às 17 horas, realizar-se-á a terceira e última vesperal de assinatura, com o mesmo programa da 3.ª Récita de Gala. Nessa vesperal Alícia Márkova e Oleg Briansky, os famosos bailarinos cuja atuação nesta temporada marcou época, na história do "ballet" em nossa cidade, se despedirão da platéia carioca

Esse fato já seria bastante para justificar o profundo e desusado interêsse de nosso público pela vesperal de depois de amanhã, cujo programa será o mesmo da terceira de gala.

Bilhetes à venda aos preços de costume.

SEXTA FEIRA ESTRE'IA DA TEMPORADA LIRICA

A preparação dos espetáculos líricos da Temporada Nacional de Arte estão em plena elaboração. As primeiras óperas que serão apresentadas, estão, há bastante tempo, em ensaios, e sob a direção de maestros e "regisseurs", cada vez mais recebem aperfeiçoamentos artísticos. "O Contratador dos Diamantes", ópera que inaugurará esta temporada à noite de sexta-feira próxima, sob a guia apaixonada e inflexível do próprio autor, Francisco Mignone, coadjuvado pelo "regisseur" maestro Salvatore Ruberti, já está pronta, havendo um ambiente de entusiasmo da parte de seus intérpretes, artistas brasileiros de reconhecido e nítido valor que levarão ao sucesso esta ópera juvenil do sempre jovem maestro. São êles: Maria de Sá Earp, Paulo Fortes (que interpretará o protagonista), Alfredo Colósimo, Lourival Braga, Glória Queiroz, Nino Crimi, Hélio Paiva, Raul Gonçalves e Carlos Valter, todos entusiastas da arrebatadora musicalidade que Mignone prodigalizou no forte drama de Afonso Arinos. As danças da famosa "congada" serão realizadas por um grupo de dançarinos especializados: o "Ballet Folclórico" da Mercedes Batista. Foi êste um pedido categórico do próprio autor, e logo aceito pela Comissão Artística e Cultural do Teatro Municipal.

Os cenários, de autoria de Mário Conde, refletirão fielmente lugares do Brasil colonial de 1752-53, pois a ação se desenvolve nessa época, no Tijuco, centro do distrito de Diamantina, na então província de Minas Gerais. E' seguramente êste, um espetáculo que honrará a arte brasileira e deixará imperecíveis recordações, dignas da produção artística do grande compositor patrício.

A orquestra e o côro, êste sob a regência do maestro Santiago Guerra, são fielmente obedientes, nos ensaios, às mais sutis intenções do autor.

**DR. ANGELO CRUZ**

Clínica Médica e Doenças Pulmonares — Radioscopia — Consultório: Rua México 31, sala 303 — Telefone: 52-5861 — Diariamente das 16 horas em diante

Residência: Tel.: 27-2157

# O príncipe x os jornalistas
# Um vestido x duas mulheres

**Sociedade**

*Jacinto de Thormes*

**1** **Acabo de desligar o telefone e é mais um amigo que me pergunta por que não fui à Mônaco. Sábado passado no meu programa da Rádio Tupi, expliquei o motivo que é aliás bastante simples: sou recém-pai o que acarreta certamente uma série de obrigações. Mas no mesmo programa participei que também tenho um correspondente que enviará notas sôbre o casamento Grace x Rainier. E hoje já posso noticiar:**

♣

**2** Apesar dos dois mil repórteres americanos destacados para fazer a cobertura do casamento parece que a melhor equipe ainda é a da revista francesa "Paris Match". Êles estão espalhados por tôda parte. Tiveram repórteres viajando com Grace Kelly dos Estados Unidos a Mônaco, tiveram repórteres dentro do iate do príncipe e têm atualmente um repórter morando dentro do próprio palácio. E ainda se Rainier mantiver a sua proibição de fotógrafos e repórteres presentes ao casamento, "Paris Match", ficará então numa situação excepcional pois Pierre Galante (o famoso repórter) conseguirá certamente estar presente. O Galante em questão foi quem apresentou Grace ao príncipe e goza em conseqüência de privilégios especiais.

♣

**3** **E por falar em Pierre Galante, acho que todos vocês já sabem que êle é o marido de Olivia de Havilland. No ano passado muita gente noticiou a provável vinda de Olivia ao Brasil o que não aconteceu por estar a "estrêla" esperando um bêbe. Tão cedo êles não aceitarão convites para viagens.**

♣

**4** Na semana passada voltei a funcionar no time "Pioner" dos senhores Luís Fernando Sêco e José Luís Ferraz. O jôgo aconteceu (como sempre) no campo de Corrêas e a grande figura foi sem a menor dúvida o juiz Renato, extremamente correto, pois apitava alternadamente ora para um lado ora para o outro. Além disso os seus monólogos são famosos. Sôbretudo antes e depois do jôgo. Todos os craques habituais estiveram em campo. O "half" Bebeto, jogou um primeiro tempo primoroso, lembrando Afonsinho (o delegado de outras eras). O jovem Atila precisa tomar cuidado pois está engordando apesar de ser o único jogador de categoria internacional do time. Tenho a declarar que engoli um franco horroroso. O resto foi bola pra frente.

♣

**5** **Exatamente as 7 horas da noite do último domingo aconteci na TV-Tupi em companhia desta figura fabulosa que se chama Herbert Moses. Devo confessar a vocês que não é esta a primeira vez que entrevisto um presidente. mas devo também confessar que êste presidente me surpreendeu com a radipez de suas respostas, a precisão de suas opiniões e também com o seu incrível "sense of humour". Tentei por várias vêzes com perguntas marôtas por em dificuldade o meu entrevistado e no final senti que quem estava sendo encostado era eu.**

♣

**6** O senhor e senhora Luís Fernando Bocaiuva da Cunha embarcam hoje para uma viagem pela Europa. Pretendem passar três meses viajando por vários países. Começarão pela Itália.

♣

**7** **Outro que está arrumando as malas é o conhecido radialista senhor Aurélio de Andrade. Vai a Londres.**

♣

**8** A senhorita Ilde que é Garavaglia fêz anos domingo. — "Passei um aniversário absolutamente calmo, almôço em família e jantar em... particular". Além disso Ilde (22 anos) disse que acha que está ficando velha. (Acabei de descobrir que Ilde jantou no "Cabeça Chata" do Manèzinho de Araújo em companhia do seu atual "flirt").

♣

**9** **O Embaixador de Hollywood no Brasil mister Harry Stone acontecerá com um coquetel dia 26, onde os homenageados serão o Embaixador dos Estados Unidos e a senhora James Clement Dunn.**

♣

**10** O milionário senhor Miguel Aleman foi como vocês já sabem fazer uma rápida viagem aos Estados Unidos. A sua senhora (Leonora Amar) ficou no entanto no Rio. O ex-Presidente do México está sendo esperado de volta por êstes dias.

♣

**11** **O senhor e senhora José Ronaldo continuarão sua lua-de-mel em Paris para onde deverão embarcar ainda no dia 8 de maio e lá se quedarão por um mês. José Ronaldo aproveitará para deitar o seu olho clínico nas coleções francesas, pois em setembro terá que preparar o grande desfile final da Bangu. Êste desfile promete ser ai ás êste ano mais sensacional do que nunca.**

♣

**12** Já está sendo preparado mais um número de "Sombra" a famosa revista social que é dirigida pelo senhor Valter Quadros. Dentro de mais alguns dias teremos novo número nas bancas.

♣

**13** **A colunista Sandra ou melhor a minha amiga senhorita Lícia Simões Sá já voltou a Boa Terra. Lícia andou circulando durante dois meses pelo Rio e São Paulo, agora reassumiu as suas funções de colunista social do jornal "A Tarde" da Bahia.**

♣

**14** Será no dia 28 a festa dos 18 anos da bonita senhorita Jane Mary Hime. A festa em questão acontecerá no apartamento de sua mãe, a não menos bonita senhora Jane de Baére. Blacktie e tudo.

♣

**15** **O senhor Mário Saladini que até agora vinha chefiando o nosso escritório comercial no México parece que dentro de muito pouco tempo trocará a chefia mexicana pela de Paris. Foi nomeado para o nosso escritório comercial na cidade em questão.**

♣

**16** A senhorita Raquel dos Santos Jacinto é considerada por muita gente a moça que melhor sabe desfilar no Rio. Raquel toma parte em quase todos os desfiles de modas de caridade que acontecem nesta cidade e desfila sempre com grande categoria.

♣

**17** **E por falar em desfile as elegantes da cidade continuam comentando a última apresentação da Canadá. Segundo tudo indica a moda para 56 agradou muito mais que as anteriores, os modelos em sua grande maioria agradaram em cheio. Estou informado que duas senhoras chegaram mesmo a uma certa e violenta discussão, pois, ambas queriam comprar o mesmo vestido (prêto). Quem sabe se não vamos encontrar numa dessas noites estas duas amigas vestidas exatamente iguais? Bomba.**

♣

**18** Está marcado para o dia 28 o embarque da senhorita Adalgisa Colombo para a Europa. A moça que irá acompanhada de sua mãe pretende visitar a Holanda. Inglaterra, França e Itália. Na Itália ela visitará parte de sua família, pois o senhor Colombo (seu pai) é italiano.

♣

**19** **A cantora Edith Piaff pregou um susto ao Copa, quando na manhã de domingo apareceu ligeiramente gripada. Submeteu-se imediatamente a tratamento e a gripe não chegou a transtornar as suas apresentações. Que simpatia que é essa mulher.**

♣

**20** Acaba de sair mais um número de "3 Américas", a revista que têm sido editada pela VARIG. Traz a cobertura da viagem do presidente Juscelino Kubitschek e uma esplêndida reportagem sôbre a Bahia em todos os seus aspectos, igrejas, praias, estradas, paisagens e seus trabalhos de cerâmica. Está de parabéns o senhor Nelson Quadros.

♣

**21** **Nota ao senhor Almeida Pai. O seu filho está fazendo situação. O garôto faz bons amigos com facilidade. Deixe-o ficar se possível por aqui. Prometo que darei uma mão ao seu filho e farei por êle o que puder. Êle não me pediu para escrever isto. Sei, porém, que gostaria de passar mais tempo no Rio. O senhor tem um ótimo rapaz. Todo mundo acha isso. Êle hoje parte para o Recife. Deixe-o voltar. Almeida Filho já está ficando conhecido aqui.**

*Domingo passado na TV Tupi aconteceu o encontro entre Heloisa Helena e alguns jornalistas, entre os quais os srs. Leon Eliachar, (humorista), Ari Vasconcelos (técnico de Jazz) Orlando Rocha (de "O Cruzeiro") e o jovem cantor Airton Rocha, que estreou de maneira excelente. Grande futuro tem o menino em questão, que é o último à direita na foto.*

**Numeroso público compareceu ao teatrinho do Copacabana Palace para assistir a entrega dos "Discos de Ouro" aos melhores de 1955, escolhidos pelo cronista fonográfico do "O Globo", sr. Sílvio Tulio Cardoso. Na foto, vestidos a rigor, os componentes do Trio IRAKITAN, eleito o melhor conjunto vocal brasileiro, exibindo o prêmio a que fêz jus, com o representante da Odeon, sr. Arnaldo Schneider, a quem foram entregues os "Discos de Ouro" dos artistas: Les Brown, melhor orquestra de dança; Ted Heath, a melhor orquestra de dança européia; The Honeydreamers, o melhor conjunto vocal americano, e "Dany Dauberson a melhor cantora francesa.**

# "Bola Sete" gravou na Itália

*Gravações em*

**Desfile**

**Alberto Rêgo**

O guitarrista brasileiro Bola Sete, que tanto sucesso alcançou há pouco tempo em excursão a alguns países sul-americanos, encontra-se no momento sendo entusiàsticamente aplaudido em algumas cidades européias. Ao que informam, em Milão, Itália, durante a sua estada naquela cidade gravou num LP para a etiqueta «Fonit» as seguintes músicas: «Aê-Aê», afro-brasileiro: «Baião Caçula», baião; «Samba no Perroquet», samba; «Rico Vocilon», cha-cha-cha; «Ave Maria no Morro», samba; «Meu Pião», baião; «Chivirico», mambo, e o cha-cha-cha «Chiquita Pimenta».

— • —

Para os admiradores de Cauby Peixoto, publicamos hoje a relação das músicas por êle gravadas em discos Columbia:

«Caruaru» (Belmiro Barrela) — baião.

«Mulher Boato (Alfredo Borba) — samba.

Vaya con Dios (L. Russell-I. James-3. Pepper-Joubert de Carvalho) — bolero.

Elvira (Rômulo Paes-Henrique de Almeida) — baião.

Cauby Peixoto com Zilá Fonseca:

Blue Gardenia (Bob Russell-Lester Lee-Antônio Carlos) — slow-fox

Desejo Você (Di Veras-Osmar Campos Filho) — samba-canção.

Daqui para a Eternidade (Robert Wells-Fred Karger — Versão de Lourival Faissal) — fox.

Triste Melodia (Chocolate-Di Veras) — samba-canção.

Amor Cigano (Mário Mascarenhas) — tango.

Um Sorriso e um Olhar (Di Veras-Carlos Lima) — samba-canção.

Esperei por Você (Paulo Menezes-Milton Legey-Ayton Amorim) — samba-canção.

Tu, Só Tu (Carolina C. Menezes-Armando Fernandes) — samba-canção.

Final de Amor (Di Veras-Didinho-Haroldo Barbosa) — bolero.

A Pérola e o Rubi (Jay Livingston-Ray Evans — Versão de Haroldo Barbosa) — bolero.

Cauby Peixoto com Paul Weston:

Ci-Ciu-Ci, Canção do Rouxinol (Saverio Seracini-Ettore Minoretti — Versão de Nadir Peres) — tarantela.

Tarde Fria (Poly-Henrique Lobo) — bolero.

— • —

Da Angel indicamos para os amantes dos clássicos:

Piano e Orquestra:

Samson François (pianista) — Orchestre de la Societé des Concerts du Conservatoire. Reg. Georges Tzpine. Chopin: Concêrto N. 1 Em Mi Menor, Op. 11 (para piano e orquestra). Liszt: Concêrto N. 1 Em Mi Bemol Maior (para piano e orquestra).

Magda Tagliaferro (pianista) — Orquestre National de la Radiodiffusion Française. Reg.: Heitor Villa-Lobos. Villa-Lobos: Momoprecoce; Villa-Lobos: Bachianas Brasileiras N. 8.

Religioso:

La Schola des Pères du St-Esprit du Grand Scholasticat de Chevilly. Conduzida por: R. P. Lucien Deiss, C. S. Sp. (cantado em latim): Canto Gregoriano — Liturgia da Páscoa. Canto Gregoriano — Ciclo de Natal.

Cantado:

Côro e Orquestra Sinfônica de Milão. Reg.: Tullio Serafin. Intérpretes: Nicola Monti, tenor; Victoria de Los Angeles, soprano; Nicola Rossi Lemeni, baixo; Anna Maria Canali, mezzo-soprano; Melchiorre Luise, barítono; Gino Bechi, barítono; Erminio Benati, baixo. — Rossini: «Il Barbiere de Siviglia» — (Ópera em dois atos).

**Astrologia**

**Mirakoff**

HOJE, 17 — Quarto crescente, às 19 horas e 56 minutos. De manhã pode iniciar viagem; à tarde não peça favores e não encete negócios

ACONTECERA HOJE AO LEITOR

*Seguem-se as possibilidades felizes ou não de hoje, com horas e números promissores para os leitores nascidos em quaisquer dia, mês e ano nos períodos abaixo:*

PARA OS NASCIDOS:
ENTRE 22 DE DEZEMBRO E 20 DE JANEIRO

Dia propício para encetar negócios, pedir favores. 15, 16 e 17; 33, 34 e 35 (horas e números).

ENTRE 21 DE JANEIRO E 18 DE FEVEREIRO

Favorabilidades durante a tarde; a manhã será contraditória. 14, 18 e 19; 41, 81 e 91 (horas e números).

ENTRE 19 DE FEVEREIRO E 20 DE MARÇO

Manhã agradável, com notícias auspiciosas; a tarde será azafama. 7, 8 e 10; 52, 53 e 55 (horas e números).

ENTRE 21 DE MARÇO E 20 DE ABRIL

Surpresas desagradáveis e irritação; brigas no lar. E' preciso tratar do ligado, 8, 9 e 54; 21, 22 e 23 (horas e números).

ENTRE 21 DE ABRIL E 20 DE MAIO

Dia propício para consultar médicos, fazer mudanças e pedir favores. 1, 2 e 15; 10, 20 e 51 (horas e números).

ENTRE 21 DE MAIO E 20 DE JUNHO

Inaugurações de novos negócios e lucros inesperados. 15, 17 e 18; 61, 71 e 81 (horas e números).

ENTRE 21 DE JUNHO E 22 DE JULHO

Manhã favorável; a tarde será de maus augúrios, com notícias contraditórias. 19, 20 e 21; 91, 92 e 93 (horas e números).

ENTRE 23 DE JULHO E 23 DE AGOSTO

Chance nos empreendimentos principalmente relativos ao outro sexo. 5, 16 e 22; 42, 43 e 67 (horas e números).

ENTRE 24 DE AGOSTO E 22 DE SETEMBRO

Boas possibilidades e favores para os namorados. 14, 17 e 25; 32, 44 e 50 (horas e números).

ENTRE 23 DE SETEMBRO E 20 DE OUTUBRO

Constrangimento e falta de dinheiro 11, 12 e 24; 65, 75 e 874 (horas e números).

ENTRE 21 DE OUTUBRO E 20 DE NOVEMBRO

Probabilidades de lucros inesperados. 15, 17 e 18; 33, 35 e 38 (horas e números).

ENTRE 21 DE NOVEMBRO E 21 DE DEZEMBRO

Êxito no comércio e infortúnios domésticos. 19, 30 e 31; 72, 83 e 84 (horas e números).

# Warner, 1956: "Best-sellers" e "best-marilyn"

**Cinema**

**Décio Vieira Ottoni**

*A MAIS RECENTE MARILYN só interpretará papéis dramáticos ou, no máximo, alta comédia. Seu primeiro filme da fase de austeridade será "The Sleeping Prince", versão cinematográfica da peça do teatrólogo inglês Terence Rattingan, onde contracenará com sir Laurence Olivier, que também dirigirá o filme. Ainda vestida à antiga Marilyn a nova anuncia aos jornalistas a sua surpreendente decisão, durante uma festa em casa do promotor Frank Delaney, seu advogado e sócio da Marilyn Monroe Productions.*

ASSIM como 1954 e 1955 foram os anos de reffilmagens de antigos sucessos pelo Cinemascope, 1956 promete ser o ano dos "best-sellers", o que, de resto não é bem uma política adotada em 1956, mas uma prática iniciada com a necessidade de fazer render mais os filmes produzidos pelos sistemas mais dispendiosos. Os grandes estúdios de Hollywood, precisamente porque têm de empenhar mais dinheiro em cada filme, reduziram ao máximo a sua produção. Colocando tanto as instalações vagas como a rêde de distribuição que mantêm nos Estados Unidos e no exterior, dividem os seus serviços com a produção própria e com a dos produtores independentes.

As primeiras relações da produção que vai entrar em trabalhos de filmagem, ou já está em filmagem no momento, começam a ser distribuídas pelos estúdios de Hollywood e os filmes prometidos pela Warner, — a primeira a divulgar seus projetos — para realização no correr dêste ano, nos autorizam abrir um crédito de confiança à programação futura desta marca. Sucessos de bilheteria quase todos, mas nem todos de gôsto discutível como, em geral, são os livros de grande voga popular.

No cabeça dos filmes para realização nos estúdios da Warner, financiamento próprio do estúdio ou produção independente com parcial financiamento e distribuição da companhia, vêm duas obras de maior importância: "O Velho e o Mar", adaptação da novela "The Old Man and the Sea", de Ernest Hemingway, sob a direção de Fred Zinnemann ("A um passo da Eternidade"), e "The Sleeping Prince", da peça homônima de Terence Rattingan, interpretada por Marilyn Monroe e Laurence Olivier e primeira produção da "Marilyn Monroe Productions". Êste filme marca a "rentrée" da mais famosa "estrela" do cinema atual interpretando um papel inteiramente diverso dos que personificava anteriormente, na sua fase da 20th Century-Fox, onde só fêz um filme realmente digno do talento: "O Pecado Mora ao Lado". E será dirigido pelo próprio Sir Laurence.

*MARILYN MONROE e Tom Ewell dirigidos por Billy Wilder (em pé) numa cena de "O Pecado Mora ao Lado" (The Seven Year Itch). Foi a despedida de Marilyn da Fox, que explorou apenas a tradição do calendário da atriz, e, por sinal, o seu melhor filme*

AINDA do programa constam: "Serenade", novela de James M Cain, direção de Anthony Mann e com Joan Fontaine, Sarita Montiel e Vincent Price, apesar de Mário Lanza; "The Searchers", em Vista Vision e technicolor, com John Wayne, Natalie Woods, Jeffrey Hunter, Ward Bond e Vera Miles, dirigido por John Ford; "The Spirit of Saint Louuis", da autobiografia de Charles Lindbergh e prêmio Pulitzer, estrelado por James Stewart e dirigido por Billy Wilder; "The Wrong Man", de um "screen-play" original do teatrólogo Maxwell Anderson ("Key Largo"), dirigido por Alfred Hitchcock e interpretado por Henry Fonda e Vera Miles; "Baby Doll", de Tennessee Williams ("Uma Rua Chamada Pecado" "Rosa Tatuada"), com Karl Malden e Carroll Baker e "Face in the Crowd", escrito por Budd Schulberg ("Sindicato de Ladrões"), tanto o primeiro quanto o segundo dirigidos por Elia Kazan.

Dos 36 filmes anunciados pela Warner, podemos ter esperanças, ainda (além dos oito mencionados acima, que pertencem ao lote) em "Marjorie Morningester", do romance do mesmo nome de Herman Wouk ("A Nave da Revolta"), "Moby Dick", de Herman Melville, em Cinemascope, dirigido por John Huston e já pronto "Band of Angels", versão de uma novela de Robert Penn Warren ("All the King's Men") e "Miracle in the Rain", de Ben Hecht, direção de Rudolph Maté, com Jane Wyman e Van Johnson.

Como se vê, uma dúzia de filmes que, pelos autores das histórias de que derivam, pelos diretores e pelo elenco, antecipam o quadro da futura produção que veremos de 1957 em diante, se a COFAP não se meter muito. Uma boa proporção esta de 12 fitas seguramente discutíveis, pelos seus créditos, para 24 igualmente discutíveis, embora por outras razões.

# *Registro*

## ANIVERSARIOS

FAZEM ANOS HOJE

*SENHORES:*

Ministro Laudo de Camargo; Luís Alberto Mourão Rousselli; embaixador Hugo Bethlem; senador Onofre Muniz Guedes Lima; Augusto Frederico Smidth; Mário Bulhões; Francisco de Magalhães Castro; Endas de Sousa Batista; dr. Pedral Sampaio; Manoel Correia Manhães; dr. Arí Pinheiro de Oliveira Lima; dr. Washington de Castro; dr. Valdemar Duque Estrada de Barros; Joaquim dos Santos Teodoro; Humberto Alves Teixeira; Anselmo Domingues; Mário Marques da Silva; Henrique Cursin; Adolfo Venceslau Dantel; Manoel Correia da Costa; Arí Pinheiro da Silva; Moacir Augusto Martins Pinheiro; dr. Benjamin Gonçalves; dr. Clovis Messiano; Mário Morais Coutinho; Antônio Andrade Tárres, Roberto de Oliveira Campos; Carlos de Sousa Veras; cônsul Paulus da Silva Castro; Aunar de Góis Daquer.

— Fazem anos hoje os nossos colegas srs. Pandiá Pires, Aderbal Silva, Edmundo Ferreira Varela, Corinto de Sousa, Anselmo Domingues, dr. Arí Pinheiro de Oliveira Lima.

*SENHORAS:*

Ester Bartolomeu de Gusmão; Jací Vaz Corrêa da Silva; Rute Ferreira de Sales; Ana Amélia Queiroz Carneiro de Mendonça; Constança de Carvalho; Alice Costa; Aurora Gutierrez Zadir; Maria da Conceição Lopes.

## NOIVADOS

O sr. Jaime Jorge Farah, filho do sr. Jorge Farah Serur e da sra. Zakia Haddad Farah contratou casamento com a srta. Feliciana de Sousa, dileta filha do comandante Gustavo Gurgulino de Sousa e da sra. Feliciana de Sousa. Pelo auspicioso registro as famílias dos noivos estão recebendo inúmeros cumprimentos dos seus amigos e admiradores, que são contados em elevado número.

## HOMENAGENS

Realiza-se hoje, têrça-feira, às 20 horas, no salão de festas do Botafogo de Futebol e Regatas, o banquete que amigos, admiradores e colegas do ministro Arí Franco lhe vão oferecer, por motivo de sua investidura no mais alto cargo do Supremo Tribunal Federal. As listas de adesões a essa homenagem são encontradas no "Jornal do Comércio", na casa Raul Campos, Rua Miguel Couto 27, na livraria Freitas Bastos, no Senado Federal, na Biblioteca do Fôro com o dr. Rubens Costa, no Jockey Club Brasileiro e na secretaria da ABI, com o sr. Jólio Moreira.

## COMEMORAÇÕES

Encontra-se em festa o Estado de Israel, pois comemora neste momento, a passagem de seu oitavo aniversário de criação. Refletindo às solenidades que estão sendo lugar naquele país amigo, também a colônia israelita aqui no Rio, programou várias solenidades. A principal teve lugar na noite de ontem nos salões do Hotel Glória, e constou de um banquete de mais de trezentos talheres, precedido por um animadoso coquetel.

## VIAJANTES

Em gôzo do Prêmio de Viagem de Boa Visinhança, instituído pela Colmeia de Pintores do Brasil para o aluno que mais se distinguisse, seguiu para Vitória, ontem, o sr. Wagner Fragoas, discípulo ldo saudoso prof. Levino Fânzeres, há pouco falecido e que aproveitará sua estada no Espírito Santo para fixar, em suas telas, aspectos locais.

## MISSAS

A Colmêia de Pintores do Brasil manda rezar no dia 27, às 8.30 horas, no altar-mor da igreja da Candelária, missa de trigésimo dia por alma de seu criador e diretor, prof. Levino Fânzeres.

**Ciência**

*ao alcance de todos*

## Capivaras

LUND, o naturalista dinamarquês que durante mais de quarenta anos estudou os fósseis da região calcárea de Lagoa Santa, em Minas Gerais, encontrou ali os restos de um roedor enorme — do tamanho de uma novilha com pernas curtas. Eram assim as capivaras que habitavam o Brasil há quase quinhentos mil anos ou pouco mais.

Essa capivara gigante desapareceu, mas sua atual representante continua a manter o cetro do tamanho entre os roedores. Atinge cêrca de um metro de comprimento e pouco mais de meio metro de altura, indo o pêso comumente de quarenta a cinquenta quilos.

O que chama a atenção na capivara é a adaptação à água. Corpo troncudo, rombo na parte anterior, pernas curtas e patas providas de membranas natatórias entre os dedos, facilitam-lhe os movimentos na água. A cabeça enorme com orelhas muito curtas e de implantação alta, pelagem baste e narinas postas bem alto no focinho completaam o quadro das adaptações ao meio líquido E, de fato, as capivaras são eximias mergulhadoras, nadam com extraordinária destreza e sabem vir muito disfarçadamente à tona, mantendo-se quase imperceptíveis, apenas com as narinas, olhos e orelhas fora dágua atentas a qualquer movimento do inimigo que as tenha obrigado a esconder-se, prontas a um mergulho sorrateiro, indo surgir muito longe com a mesma cautela

Mesmo fora dágua a capivara tem recursos de defesa — dentes incisivos enormes cortantes como navalhas e patas muito fortes, com deáos providos de unhas em forma de casco, permitindo-lhe grande velocidade na corrida.

O nome da capivara é indígena - capi-uara, de capi (capim) e uara, que quer dizer próprio de: — animal que é próprio do capim portanto. Há também quem dê à palavra significados outros, tais como: "o que come capim", "o senhor do capim" etc. Os franceses deram-lhes um nome que lembra a pronúncia do nome indígena, cabiai, e os nossos patrícios dos Estados sulinos tão lhe o nome castelhano, carpincho.

A denominação dos nossos nativos é muito justa dando logo idéia do local em que passam a maior parte do tempo, isto é, nos capinzais à beira dágua.

Nem mesmo o nome que lhe deram os cientistas — Hydrochoerus hydrochaeris — é tão justo, pois significa "porco dágua", um batismo bem humilhante.

Por tôda parte onde se encontrem rios, lagoas brejais, vivem capivaras; desde o Norte da América do Sul até uma boa parte da Argentina. Ainda onde o homem devastou as matas e os campos, próximo às cidades, elas teimam em resistir à perseguição que lhe movem. E têm sido destruídas aos milhares, impiedosamente. Comem-lhe a carne para alimentação; o couro para peleteria fina ou mesmo para usos rudimentares onde se faça necessária sua notável resistência à flexão contínua (foles, canos de bombas), a gordura, que se acumula abundante sob a pele para o uso medicinal, o óleo de capivara, fortificante dos mais conhecidos entre as nossas populações do interior.

NO recesso dos sertões menos explorados vivem enormes varas, até cem, vadiando pela baira dos rios e banhados, metidas pelas canavieiras ou amazonas que lhes dão o pasto, acamando muita vez o capim em larga área para dormirem ou se esponjarem em brincalhonas. Chegada a época dos acasalamentos, aí por agôsto-outubro, ouvem-se pela noite os assovios agudos com que se chamam umas às outras E, imitando-se êsse apêlo, acorrem fàcilmente, prestando-se à cilada dos caçadores.

Nascem geralmente dois filhotes de cada vez, bem desenvolvidos uns grandes guinchadores, capazes não só de fazerem enorme berreiro quando apanhados, como de usarem eficazmente os dentes.

Postos em cativeiro, os filhotes se amansam com muita facilidade e se desenvolvem ràpidamente podendo procriar nessa condição de domesticidade.

Não é curioso que, enquanto tanta gente persegue mata e até extingue capivaras, em algumas regiões, ninguém tenha ainda procurado seriamente desenvolver sua criação?

A ZYR-73 RÁDIO CLUBE
DE SANTO ANDRÉ
FREQUÊNCIA DE 1.490 KLS.
Irradia para o Brasil e especialmente para a Capital Paulista e Triângulo Industrial do Est. de S. Paulo. Garante uma promoção de vendas sob maneira espetacular.
ANUNCIE NA RADIO CLUBE — ZYR-73
UMA ORGANIZAÇÃO OSVALDO GIMENEZ
e venda mais os seus produtos
ESTUDIO: R. Sen. Flaques, 8 — Santo André
TRANSMISSOR: Vila Prosperidade — Utinga
ESCRITORIO: R. Machado de Assis, 532 - Fone: 77080 - S. Paulo

# CARTAZ

## TEATROS

CARLOS GOMES – 22-7581 – "Aperta o Cinto", às quintas, sábados e domingos às 16 horas.
COPACABANA – 58-1818 – "A Ilha de Parreira"; às 21,30 horas. Vesp. às quintas, sábados e domingos às 16 horas.
DULCINA – 32-5817 – "Otelo"; às 21 horas. Vesp. às quintas, sábados e domingos, às 16 horas.
DUSE – 22-1239
FOLIES – 27-8216 – "E' Samba na Maloca" às 20,20 e 22,20 horas. Vesp. às quintas, sábados e domingos, às 16 horas.
GLORIA – 22-8016.
GINASTICO – 42-4090 – "Maria Stuart"; às 21 horas. Vesp. às quintas, sábados e domingos, às 16 horas.
JARDEL – 28-8717 – "No Mundo da Lua"; às 20 e 22 horas; vesp. às quintas, sábados e domingos às 16 horas.
JOÃO CAETANO – "Agora a Coisa Vai" às 20 e 22 horas. Vesp. às quintas, sábados e domingos às 16 horas.
MADUREIRA – "Quem é Que Não Gosta" às 21 horas.
MUNICIPAL – 42-3103
RECREIO – 22-3164 – "A Boca é Boa" — às 20 e 22 horas. Vesp. às quintas, sábados e domingos às 16 horas.
REPUBLICA – 22-0272 "Skatine Varieties" e "Dancing Waters"; às 21 horas; aos sábados sessões às 20 e 22 horas; vesp., às quintas, sábados e domingos às 16 horas.
RIVAL – 22-2721 – "Os Filhos da Bruxa", às 20 e 22 horas; vesp. às quintas, sábados e domingos às 16 horas.
SERRADOR – 42-6442 – "Anastásia", às 21,15 horas, vesp. às quintas, sábados e domingos às 16 horas.
TABLADO – 26-4555 – "Pluft o Fantasminha, aos domingos às 16 horas.
TEATRO DE ARENA (Hotel Gloria) 25-7272
TEATRO DE BOLSO – 27-1037 – "Três à Meia Luz". Às 21 horas. Vesp. às quintas, sábados e domingos às 16 horas.
TIJUCA – "Cupido nas Furnas"; às 20 e 22 horas Vesp. às quintas, sábados e domingos às 16 horas.

## CINEMAS

### Os lançamentos

TERRIVEL COMO O INFERNO (To Hell and Back) – Americano. Cinemascópio, Tecnicolor. Direção de Jess Hibbs. Drama de guerra, focalizando os feitos de Audie Murphy, o soldado mais condecorado do Exército norte-americano durante a II Guerra Mundial. Com o próprio herói e Marshall Thompson. No S. LUIS, REX, RIAN, LEBLON, CARIOCA e SANTA ALICE. Impróprio até 10 anos. (Universal).

—//—

O REI DO CIRCO (Three King Circus) – Americano. Vistavision. Tecnicolor. Direção de Joseph Pevney. Comédia de situações, apresentando Dean Martin & Jerry Lewis como palhaços de um circo de três picadeiros. E mais Joanne Dru e Zsa Zsa Gábor. No PLAZA, ASTORIA, OLINDA, PRIMOR, COLONIAL, HADDOCK LOBO e MASCOTE. (Paramount).

—//—

O PECADO MORA AO LADO (The Seven Year Itch) – Americano. Cinemascópio. Tecnicolor. Direção de Billy Wilder. Comédia: um marido "cigarra" sente irresistível vontade de meter-se em aventuras galantes com uma provocante vizinha, mas sente um complexo culposo. Com Marilyn Monroe, Tom Ewell, Evelyn Keys. No PALACIO, ROXY e MADRI. Impróprio até 14 anos. (Fox).

—//—

A REVANCHE DO MONSTRO (Revenge of the Creature) – Americano. Direção de Jack Arnold. Aventuras: um monstro pré-histórico é aprisionado, mas revolta-se atacando todo mundo. Com John Agar, Lori Nelson e John Bromfield. No ODEON, MIRAMAR, ALASKA, IPANEMA, AMERICA, FLORIANO, MONTE CASTELO, LEOPOLDINA e ODEON (Niterói). Impróprio até 10 anos. (Universal).

—//—

O CRIME EM CHICAGO (Chicago Syndicate) – Americano. Direção de Fred F. Sears. Policial: as operações de um sindicato criminoso são desmanteladas pelos agentes do Departamento de Rendas internas. Com Denis O'Keefe, Abbe Lane e Xavier Cugat. No IMPERIO, GUANABARA, MADUREIRA, BONSUCESSO e ICARAI' (Niterói). Impróprio até 14 anos. (Columbia).

—//—

GENIVAL E' DE MORTE – Brasileiro. Direção de Aluísio T. de Carvalho. Comédia de situações: um almofadinha, era especialista em namorar mulheres casadas. Com Ronaldo Lupo, Teresa Raquel e Zé Trindade. No AZTECA, PATHE', PAX, CARUSO IMPERATOR, S. JOSE' S. PEDRO e SANTO ANTONIO. (Sino Filmes).

### CENTRO

CAPITOLIO – 22-6788 – "Sessões Passatempo".
CATUMBI – 22-3681 – "A Um Passo da Derrota" e "Pistolas Vingadoras".
CENTENARIO – 43-8543 – Fechado temporàriamente".
CINEAC TRIANON – 42-6524 – "Sessões Passatempo".
ESTACIO DE SA' – 32-2923 – "Aliança de Sangue".
FLORIANO – 43-9074 – "A Revanche do Monstro".
IDEAL – 42-1218 – "O Judas".
IRIS – 42-0763.
LAPA – Fechado.
MARROCOS – 22-7979 – "Nos Asas da Fama" e "Vingança Inexorável".
MEM DE SA' – 22-2232 – "A Perdida".
METRO PASSEIO – 22-6141 – "O Ladrão do Rei".
ODEON – 22-1508 – "A Revanche do Monstro".
OLIMPIA – 42-4983 – "A Infiéis" e "O Grande Pancho".
PALACIO – 22-0838 – "Casa de Bambu".
PATHE' – 22-8795 – "Mister Roberts"
PLAZA – 22-1097 – "O Rei do Cisco".
PRESIDENTE – 42-7128 – "O Grande Elias".
PRIMOR – 43-6681 – "O Rei do Cisco".
REX – 22-6327 – "Terrível Como o Inferno".
R'O BRANCO – 43-1639 – "Mais Forte Que a Lei".
RIVOLI – "Anjo do Lôdo".
S. JOSE' – 42-0492 – "Mister Roberts"
VITORIA – 42-9020 – "Marty".

### ZONA SUL

ALASKA – "A Revanche do Monstro".
ALVORADA – 27-2936 – "Meu Reino por um Toureiro".
AMERICA – PALACIO – 57-2795 – "O Delírio".
AMERICA – 47-0466 – "O Rei do Cisco".
AZTECA – 45-6813 – "Mister Roberts"
BOTAFOGO – 26-2506 – "O Judas".
CARUSO COPACABANA – "Mister Roberts".
COPACABANA – "Marty".
FLORESTA.
GUANABARA – 26-9339 – "O Crime em Chicago".
IPANEMA – "A Revanche do Monstro".
LEBLON – 27-7805 – "Terrível Como o Inferno".
METRO COPACABANA – 37-9797 – "O Ladrão do Rei".
MIRAMAR – "A Revancre do Monstro".
NACIONAL – 26-6072.
PAX – 27-6621 – "Mister Roberts".
PIRAJA' – 47-2668 – "Fora do Planeta" e "A Doca do Diabo".
POLITEAMA – 25-1143 – "Pisadas Sem Rastros".
RIAN – 47-4147 – "Terrível Como o Inferno".
ROYAL – "Sessões Passatempo".
ROXY – 27-8245 – "Casa de Bambu".
S. LUIS – 25-7679 – "Terrível Como o Inferno".

### ZONA NORTE

AMERICA – 48-4519 – "A Revanche do Monstro".
AVENIDA – 28-1667 – "O Judas".
BANDEIRA – 28-7575 – "Pago Para Matar".
CARIOCA – 28-8179 – "Terrível Como o Inferno"
FLUMINENSE – 28-1404 – "Insurreição na India".
GRAJAU' – 38-1311.
HADDOCK LOBO – 49-9610 – "O Rei do Cisco".
MARACANA – 49-1910 – "A Deusa da Lua".
MADRI – 48-1184 – "Casa de Bambu".
METRO TIJUCA – 48-9976 – "O Ladrão do Rei".
NATAL – 48-1418 – "A Deusa da Lua".
OLINDA – 48-1032 – "O Rei do Cisco".
SANTO AFONSO – "Camélia".
SANTA ALICE – 38-9953 – "Terrível Como o Inferno".
SANTA RITA – 28-2279.
TIJUCA – 48-4518 – "O Judas".
ESKYE – 28-5514.
VILA ISABEL – 38-1310.

### SUBURBIOS DA CENTRAL

ABOLIÇÃO – "A Deusa da Lua".
AGUA SANTA – "Virgem Nua".
ALFA – "Floradas na Serra".
ANCHIETA – "Matar ou Correr".
BANDEIRANTES – 29-3262.
BELMAR – 39-1744 – "A Noite Conspira com a Morte".
BENTO RIBEIRO.
BORJA REIS.
CACHAMBI – 29-4717.
COELHO NETO – "Inferno Verde".
COLISEU – 29-8753 – "Mister Roberts"
EDISON.
GUARACI.
IMPERATOR – "Mister Roberts".
IRAJA' – 48-8330.
JOVIAL – 29-0652.
MADUREIRA – 29-8733 – "O Crime em Chicago".
MARIANA.
MASCOTE – 29-0411.
MEIER – 29-1222 – "Meu Reino Por um Toureiro".
MODELO – 29-1578 – Fechado Temporàriamente.
MONTE CASTELO – "A Revanche do Monstro".
NOVO HORIZONTE.
PADRE NÓBREGA.
PARATODOS – 29-5191 – "O Ebrio".
PIEDADE.
PILAR – 29-6460.
QUINTINO – 29-8330.
REALENGO.
REAL – 29-3467.
ROULIEN – 29-5391 – "A Fonte dos Desejos".
RIDAN – 49-1633 – "Fora do Planeta" e "A Doca do Diabo".
REGENCIA.
S. CRISTOVÃO – 28-4925.
S. JERONIMO.
TRINDADE – 49-3838.
VAZ LOBO – 48-9198.
TODOS OS SANTOS – "Apenas um Delinquente".

### SUBURBIOS DA LEOPOLDINA

BONSUCESSO – "Crime em Chicago".
LEOPOLDINA – "A Revanche do Monstro" e "A Maldição da Serpente".
MAUA' – "O Ebrio".
ORIENTE – 30-1131 – "Marujo Por Acaso" e "Lábios Que Mentem".
PARAISO – 30-1060 – "Veio do Espaço" e "Ligas Encarnadas".
PENHA – "Terror na Indo-China" e "Anjos Caídos".
PALACIO HIGIENOPOLIS – "O Palhaço".
ROSARIO – 30-1889 – "A Ultima Vez que vi Paris".
RAMOS – "Mundos Que se Chocam" e "O Sinal da Cruz".
SANTA CECILIA – "O Manto de Soledade" e "O Rastro do Morto".
SANTA HELENA – "Bonifácio o Sonâmbulo".
S. PEDRO – "Mister Roberts".

### ILHA DO GOVERNADOR

GUARABU
ITAMAR.
JARDIM.

### NITERÓI

CASSINO ICARAI'.
CENTRAL.
EDEN.
ICARAI – "O Crime em Chicago".
IMPERIAL – "A Deusa da Lua".
ODEON – "A Revanche do Monstro".
PALACE.
VITORIA.

### PETROPOLIS

CAPITOLIO – "As Ruivas Chegaram".
D. PEDRO.
PETROPOLIS.
SANTA TERESA.

### IACAREPAGUA

MARAJO'.

### BANGU

BARONEZA – "Luz e Sangue".
MOÇA BONITA – "Uma Vida Para Dois".
MODERNO – "Pela Senda do Mal".

### CAXIAS

BRASIL.
CAXIAS – "Mares Violentos".
PAZ – "Casa de Bambu".
POPULAR – "O Crime em Chicago".

### NILOPOLIS

IMPERIAL —
NILOPOLIS —
S. JORGE —

### VILA MERITI

GLORIA – "Dragões Com Asas"

### TRES RIOS

REX.

### NOVA IGUAÇU

NOVA IGUAÇU —
IGUAÇU. —

Hoje, às 21 horas — Domingo: Vesperal, às 16 horas

## Próximos LANÇAMENTOS

### "A Morte Ronda o Espetáculo" está empolgando no Cine Eskye

Inaugurando a Grande Temporada do Cinemascope na Zona Norte o CINE ESKYE, na Rua Conde de Bonfim 422, ali na Praça Saens Pena, está registrando notável sucesso com a película da Warner Bros. "A Morte Ronda o Espetáculo". Trata-se de um filme vibrante sob todos os aspectos e que empolga o mais frio espírito. Uma emocionante história que se transforma numa epopéia de cores na tela gigante do Cinemascope, com as tintas mágicas da Warner Color. O CINE ESKYE possui Ar Condicionado perfeito e Som Estereofônico de alta fidelidade. Tudo que se possa imaginar de mais sensacional e eletrizante na vida de Circo, aparece em "A Morte Ronda o Espetáculo", o filme inédito para a Tijuca, com Clyde Beatty e Mickey Spillane

### "O Lobo da Fronteira" romance policial italiano

Gênero difícil de ser superado acaba de inaugurar o cinema italiano com o filme "O Lobo da Fronteira"; gênero de filme que se situa entre o policial, o melodrama e o filme social, pois nos leva a um romance de uma jovem que ama um policial, mas é irmã de um contrabandista, fato que ela ignora. O diretor Edoardo Anton quis sublinhar os fatos que levam o homem a ser um "fora da lei", aqui entra o elemento social. Depois desejou revelar sentimentos humanos e amor puro conjugado com dificuldades e sofrimentos, desilusões e lágrimas, temos então o romance. Por fim é a perseguição policial. A experiência foi muito bem recebida pela crítica italiana e pela internacional, que fizeram de "Il Lupo della frontiera" um filme de discussão. No elenco dêste filme da Luso Filmes teremos: Maria Frau, Piero Lulli, Tamara Lees, Tanio Selwert e Adalberto Rossi

### "Sob o Sol de Roma" é um filme de Castellani

"Sob o sol de Roma" é um dos mais expressivos filmes do neo-realismo italiano e foi realizado por um dos mais aclamados diretores do cinema da Europa: Renato Castellani. Esta obra que agora será reapresentada no Cine Rivoli, foi premiada quatro vêzes no Festival Internacional de Veneza, e igualmente foi premiada pela crítica no mundo inteiro que não regateou encômios ao filme que hoje figura em tôdas as cinetécas internacionais.

O filme trata de um aspecto da situação em que vive a juventude menos protegida e não tem artistas profissionais. A Distribuidora Maduro apresentará o filme.

### Pampanini e Renato Rasche vêm aí em "Eu Sou o Capataz"

Dois grandes nomes do cinema italiano, dois grandes nomes da comédia e Renato Raschel juntos aparecerão em "Eu sou o Capataz", uma sátira às ditaduras e uma comédia de sabor estranho com profundidade social mas que tem o mérito de nos manter em estado de gargalhada durante tôda a sequência. O filme, que tem ainda um elenco extraordinário e a linda Marylin Buferd, foi dirigido por Giorgio Simonelli. A Luso Filmes apresentará "Eu Sou o Capataz" em breves dias.

### Alcatrão da fumaça do cigarro causador do câncer

ATLANTI CITY — New Jersey, 16 (AFP) — Uma "fração" de alcatrão proveniente da fumaça do cigarro, e suscetível de causar um câncer da pele nos animais, pode ser isolada — anunciaram os drs. Ernest Sumder, de Nova York, e George Write, de Toronto, no decorrer da reunião anual da Associação Americana de Pesquisas sôbre o Câncer.

Essa "fração" constitui menos de 2% dos alcatrões provenientes da combustão dos cigarros, e parece conter a maior parte dos elementos suscetíveis de desencadear um câncer. Mais de três toneladas de fumo foram queimadas para isolar êsse elemento, cuja presença não era, até agora, senão suspeitada.


DR. BOAVISTA NERY
CLINICA MEDICA
RUA ALVARO ALVIM, 21, 14.º and., vais 1.406 — Têrças, Quintas e Sábados, das 14 às 16 hs. — Tel. 52-0150
Residência: Tel. 26-6888

"FRAQUEZA SEXUAL"
A MARAVILHA DA VIDA
PRODUTO GARANTIDO — CURA COMPLETA
À vendas nos seguintes endereços: Rua Pinto Soares, 287 — Caxias c/ DUARTE. Av. Rio Branco, 20, 8.º andar, sala 802 — D F c/ INALDO. Rua Saldanha Marinho, 175 — Niterói c/ NERY. Rua Timbeim, 147 — Braz de Pina c/ MARGARIDA. Rua Nascimento Gurgel, 22 — Osvaldo Cruz c/ ROBERTO. Rua Muniz de Sousa, 30, fundos — P. Miguel c/ ALCIDES. Rua C, 68, apto. 203 — I.A.P.C. — Quintino c/ FERREIRA

MOLÉSTIAS SEXUAIS — IMPOTÊNCIA
NOS CASOS INDICADOS — CONSULTA CR$ 30,00
Tratamento pela hormonioterapia e alta frequência específica da velhice precoce da função sexual no homem e na mulher, irritabilidade fadiga e insônia, nos casos indicados. Enfermagem a cargo de técnico e profissional diplomado.
CLINICA DR. SANTOS DIAS
RUA SÃO JOSÉ, 50 — 9.º andar — Conjunto 903 — TEL. 52-6230
Horário: diàriamente, das 14 às 19 horas.

PNEUS RECAUCHUTADORA CONTINENTAL LTDA. — Tel. 32-0547 — RIO

*May Britt é a intérprete do papel de Santuza em "Sangue Por Amor", (Cavallerie Rusticana) que a Art Films está anunciando para 2.ª feira nos cinemas Presidente, Tijucana, Art Palácio, Paratodos, Mauá e a partir de quinta-feira no Palácio Higienópolis*

Sempre AR CONDICIONADO PERFEITO
METRO SOPACABANA · METRO PASSEIO · METRO TIJUCA
HOJE
"Marujos e Sereias"
HIT THE DECK
JANE POWELL · TONY MARTIN · DEBBIE REYNOLDS · WALTER PIDGEON · VIC DAMONE
FOLIA EM CORES!
CINEMASCOPE
GENE RAYMOND · ANN MILLER · RUSS TAMBLYN
PELOS METRO-GOLDWYN-MAYER



*Esta é uma cena de "O Grande Elias", o filme português que está fazendo grande sucesso no cine Presidente, nesta semana. Trata-se de um filme que já foi apresentado no Festival Luso Filmes e que tem a direção de Artur Duarte e nos papéis principais: Antônio Silva, Maria Olguim, Milu, Amarante e outros.*


### Última semana das "Folias"

Compromissos a cumprir na temporada de Primavera da Europa e data marcada para a estréia no teatro Santana de S. Paulo, na primeira semana de maio, obrigam a abreviar a permanência das "Folias dos Patins e das Areias Dançantes" ("Skating Vanities" e "Dancing Waters") no Rio.

Esta será portanto, a última semana do monumental espetáculo do Teatro República, quando o estupendo "show" dos patins silenciosos, dos astros internacionais do "music-hall" e das águas que dançam, encerrará as suas apresentações do Rio. Há espetáculo de terça a domingo, às 21 horas, com exceção dos sábados em que há sessões às 20 e 22, e vesperais especialmente dedicadas à gafotada, às quintas, sábados e domingos, às 16 horas.

E' desnecessário dizer, talvez, que as localidades têm ficado esgotadas em todas as últimas atuações. A procura é enorme, desde vários dias, superior aos cálculos mais otimistas. O público tem assaltado, por assim dizer, as bilheterias do República e os postos de venda da cidade (como o da Casa Palermo), ante a proximidade do encerramento da temporada, pois ninguém deseja ficar sem ver uma atração tão sensacional, de que todo o Rio só diz uma coisa: "E' maravilhoso... a palavra não basta... é preciso ver...".

Para Ursulina o pálido como vitrine pronto VENDER SEU FORMOSO CORPO!
MARIA FELIX · JORGE MISTRAL
CAMELIA
HOJE
4º AFONSO · REGENCIA


AFRICA DO NORTE... SALERNO... ANZIO... VOLTURNO...
ÊLE ESTEVE EM TODAS!
A HISTÓRIA DO HERÓI AMERICANO MAIS CONDECORADO
AUDIE MURPHY
CINEMASCOPE
TERRIVEL como o INFERNO
AUDIE MURPHY · MARSHALL THOMPSON
CHARLES DRAKE · GREGG PALMER · JACK KELLY
JESSE HIBBS · AARON ROSENBERG
TECHNICOLOR
HOJE
SÃO LUIZ · REX · RIAN · LEBLON · CARIOCA · SANTA ALICE

A SUA PRA 9 informa:

**Programação noturna de hoje:** 18,00 — Folhinha do Dia; 18,02 — Audição com Nina Fernandes; 18,15 — Audição com Patrício Teixeira; 18,30 — Batistas em Marcha; 18,50 — Audição "Óleo de Lima"; 18,55 — Correspondente "Ponto Frio"; 19,00 — Esportes pela Sua PRA-9; 19,30 — A Voz do Brasil; 20,00 — Na Batida do Samba; 20,24'30" — As Últimas; 20,25 — Variedades; 20,30 — Levertimentos; 0,54'30" — As Últimas 20,55 — São Coisas da Vida; 21,00 — Novela; — 1,24'30" — As Últimas; 21,25 — Teatrinho 21; 21,30 — O Negócio é o Seguinte; 21,54'30" — As Últimas; 21,55 — A Cidade; 22,00 — Se a Luz Conesse; 22,35 — Panorama Político; 23,00 — Música Para Todos; 23,15 — O Mundo em Sua Casa; 24,00 — Gravações; 1,00 — Música de Cilion; 0,30 — Gravações; 3,00 — Programação Especial da Madrugada.

INOVAÇÃO!
Pela primeira vez na vida noturna do Rio, um serviço completo de cozinha francesa, de 19 horas até 5 horas da manhã, a jantar) de 23 horas em diante, a cozinha de «La Cremaillere» cargo de dois chefes francesas! E (depois do serviço normal de continuará, num ambiente de «boite», com os artistas
VERONICA BECK
a famosa pianista, cantora e organista, e
TRIO IRAKITAN
o melhor conjunto vocal do ano, grande prêmio «disco de ouro» de 1956.
LA CREMAILLERE — AV. ATLANTICA, 2946-A
INAUGURAÇAO dia 20 de abril

DIVULGADORA IMPRENSA RÁDIO LTDA.
Sucessores de PEDRO DE ALCANTARA WORMS
Rua Alvaro Alvim, 31 — 5.º andar — conjunto 502 — Tel.: 52-6603 — Caixa Postal 5290
Endereço Telegráfico: "Hertziano" — RIO DE JANEIRO
Apresenta
a RÊDE PIRATININGA
cobrindo com SOM LOCAL, TODO o ESTADO DE SÃO PAULO

ESTADO DE SÃO PAULO
Rádio Emissora de Piratininga, de
Rádio Educadora, de
Rádio Ribeirão Preto, de
Rádio Dirceu, de
Difusora Auri Verde, de
Difusora Araçatuba, de
A Voz Agrícola do Brasil, de
Difusora A Voz da Noroeste, de
Rádio Rio Preto, de
Rádio Difusora, de
Rádio Difusora, de
Rádio Clube, de
Rádio Difusora, de
Rádio Difusora, de
Rádio Difusora, de
Rádio Difusora, de
Rádio Clube, de
Rádio Clube, de
Rádio Difusora, de
Rádio Clube Marconi, de
Rádio Difusora, de
Rádio Difusora, de
Rádio Bebedouro, de
Rádio Liberdade, de
SÃO PAULO
CAMPINAS
RIBEIRÃO PRETO
MARILIA
BAURU (em instalação)
ARAÇATUBA (em instalação)
PIRACICABA (em instalação)
LINS (em instalação)
SÃO JOSE' DO RIO PRETO
ASSIS
CATANDUVA
GARÇA
SÃO JOÃO DA BOA VISTA
MIRASSOL
SERTÃOZINHO
RANCHARIA
CAFELANDIA
OSWALDO CRUZ
REGENTE FEIJÓ
MONTE APRAZIVEL
PARAGUAÇU PAULISTA
AGUDOS
POMPEIA
BEBEDOURO
GUARATINGUETA'

FRESADORAS
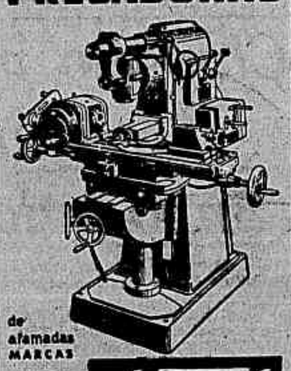
de afamadas MARCAS
LOJA SANVAS
SANSON VASCONCELLOS
COMERCIO E INDÚSTRIA DE FERRO S. A.
R. Frei Caneca, 47/49
Tel. 22-7680 — RIO

HOJE
"VOANDO PARA O ALÉM" com ALAN LADD · JUNE ALLYSON
TIGER IN THE SKY
AMANHÃ
"VIDAS AMARGAS" com JAMES DEAN · JULIE HARRIS
JO VAN FLEET VENCEDORA DO "OSCAR" DE 1955
EAST OF EDEN
TODOS OS FILMES NUM MARAVILHOSO COLORIDO!
ATENÇÃO PARA O HORÁRIO DE "VOANDO PARA O ALEM"
AZTECA · CARUSO · S. JOSE · IMPERATOR A PARTIR DAS 14 hs.
PATHE A PARTIR DE 12 hs. · SÃO PEDRO A PARTIR DAS 14,40
PAX A PARTIR DE 13,45 · COLISEU A PARTIR DAS 14,30

FESTIVAL em CINEMASCOPE
UM SUCESSO EM CADA DIA NESTES CINEMAS
Warner Bros.
AZTECA · CARUSO COPACABANA · PAX · PATHE
SÃO JOSE · IMPERATOR · COLISEU · SÃO PEDRO
AR CONDICIONADO PERFEITO

# Quiproquo voltará a correr ainda êste mes na Gávea --

Da corrida de domingo último, dependeria a situação futura de QUIPROQUÓ nas pistas. Em caso de fracasso deveria seguir para o Mondezir onde seria reprodutor, em caso contrário, como ocorreu, prosseguiria sua campanha. O tordilho mostrou com sensacional exibição que se encontra na sua melhor forma, lembrando do mesmo naquêles 600 metros finais o mesmo QUIPROQUÓ de tempos atrás. Assim procuramos entrar em contato com Carlos Cabral que prontamente adiantou à reportagem do D.C. o novo compromisso do defensor do "Stud' Peixoto de Castro. Será no G. P. "José Carlos de Figueiredo", na distância de 1.600 metros, carreira que será disputada ainda êste mês no Hipódromo da Gávea.

J. MARCHANT:

# 'QUIPROQUO AINDA É UM CRAQUE!'

O tordilho recuperou a antiga forma — O "sereno' vai ganhar muitas ainda — Cabral recebeu o batismo clássico no novo "stud"

**Estava eufórico o bridão chileno, Juan Marchant, após o retumbante triunfo obtido pelo valente tordilho Quiproquó na sensacional milha clássica do "Gervásio Seabra". O jóquei oficial do stud Zélia Peixoto de Castro, em companhia do treinador campeão Carlos Cabral, tecia os mais elogiosos comentários, na sala da repesagem, sôbre a espetacular vitória do filho de The Phoenix, que para alegria de seus responsáveis reabilitou-se por completo, demonstrando que ainda ganhará muitas carreiras antes de embarcar rumo ao Haras Mondesir.**

### CONFIAVA NO TORDILHO

Juan Marchant acabava de descer da balança, quando o reporter dêle se aproximou:

— Que tal o tordilho?

— Foi o que todos viram. Largou e acabou com as corridas...

— Você esperava ganhar tão fácil com êle?

— Ganhar fácil, eu nunca esperei, todavia, confesso que achava o triplice coroado um ganhador iminente naquele páreo. Quiproquó deu-se bem nas mãos do Cabral, e para contentamento de meus patrões, ainda espero ganhar muitas com êle...

### CABRAL SATISFEITO

O treinador Carlos Cabral, logo após o páreo, correu em direção ao "Paddock" a fim de aguardar a chegada do "Expresso Prateado".

— Este é um verdadeiro craque — murmurou o jovem profissional, enquanto observava de perto o animal.

— Cabral, que é que você nos diz sôbre esta vitória?

— Em primeiro lugar, posso dizer que estou feliz em virtude da franca recuperação de Quiproquó. Além disso me alegro bastante por ter ganho a minha primeira vitória clássica nêsse magnífico stud Zélia G. Peixoto de Castro. O tordilho mostrou que ainda é de corridas, e que para ganharem dêle é preciso ter muita raça, pois, o "bichinho" é de briga...

*Quiproquó, o herói do "Gervásio Seabra"*

## BASTIDORES do Turfe

Por: Luiz Reis

## O Quiproquó do Cabral

**E' comum, depois de uma vitória fácil, menosprezar-se os adversários. Mas, digam o que queiram, antes da carreira os inimigos de Quiproquó eram considerados fortes. Encore, a milheira alazã do Stud Seabra reaparecia «tinindo», assim como o parelha do Gonçalino, Tio Capataz-Mister Rio, sem falar de Hostpur, terceiro para Timão no Grande Prêmio «Outono». Alegava-se ainda que o campeão da jaqueta de D. Zélia teria contra si outro rival perigoso: a idade, o amadurecimento, os «cabelos brancos»...**

**Tanto assim que as apostas estiveram equilibradas entre o tordilho e Encore. Mas o público acabou confiando em Quiproquó, na classe, na disposição do cavalo no «canter» e no Marchant, que levava o páreo na certa.**

**No galope de apresentação ficamos certos do triunfo. Como dois e dois são quatro... Porque Quiproquó mostra quando anda bem. Fica alegre como um potro. Corcoveia. Quer dar coices nas duchas. Não cessa de espantar mosquito com a cauda. Torna-se fogoso. E corre com raiva! E Quiproquó correndo com raiva, numa pista macia como a de anteontem, é decreto de derrota para os competidores...**

**Vimos um Quiproquó diferente daquele dia em que perdeu para Huxley. Recordamos o mesmo cavalo treinado pelo saudoso Feijó nos bons tempos. E a corrida confirmou tudo isso. Quiproquó largou com os da frente, acompanhou de perto os ponteiros, tomou a ponta quando Marchant assim o entendeu e marchou para o «espêlho» com uma facilidade que empolgou o público; daí aquêle delírio nas arquibancadas, aquela salva de palmas ensurdecedoras quando o defensor das côres de D. Zélia ainda passava na Tribuna Especial, com o Marchant em posição de quem traz o páreo garantido.**

**O Quiproquó do Cabral nos fêz lembrar o Quiproquó do Feijó. E como as notícias sôbre Adil são um pouco duvidosas, a companhia do tordilho seria uma tranquilidade para os responsáveis pelo Timão...**

### VENENOS

— A maior "derrubada" de domingo teve como "pivot" o potro Fair GLOOM... Pediram até que o "bicho" fosse retirado no "canter", mas o Dupont não quís saber de conversa... E o pior é que derrubaram também na dupla, dizendo que o Farolete estava com dores de canela, também...

### "BORBOLETA"...

Rigoni apareceu, domingo, no prado de gravata-borboleta e assistiu a tôdas as carreiras.

O "Homem do Violino" já está levando de "barbada" o reaparecimento e nos parece muito bem disposto. Rigoni vai diàriamente ao prado, marca os "trabalhos" e, pelo visto, não quer perder contato com as montarias...

O italiano é muito forte!...

### LÍDER?

Sabbatino inscreveu seis pensionistas para as corridas de quinta-feira. O treinador de Nordestino está disposto a tomar a ponta da estatística, embora diga que não tem possibilidade de vitória no páreo extra dos tratadores...

Será que vamos ter novo líder nas estatísticas, a partir de quinta-feira?

Se isso acontecer, Sabba promete comemorar o fato com meia dúzia de garrafas de vinho para os amigos.

### EMPAPELADO

Adil correu e ganhou empapelado, anteontem em Cidade Jardim. O grande campeão pisou em falso, quando galopava durante a semana e ficou meio "sentido".

Mesmo assim, devidamente "empapelado" pelo Manuel Branco, Adil deu um galope de saúde na frente da turma.

Será que o contratempo de Adil é sério ou não passa de ligeiro acidente, sem maiores consequências?..

### ÚLTIMAS DA GÁVEA

**QUIPROQUO' CONTINUARA' ATUANDO**

Após a vitória de ontem, resolveram os responsáveis pelo tordilho Quiproquó, apresentá-lo em mais algumas provas, marcando o seu próximo compromisso no Grande Prêmio José Carlos de Figueiredo, ainda êste mês.

Soubemos também, que o nacional não será apresentado no Grande Prêmio São Paulo.

**BORGIA NÃO FOI INSCRITA**

A potranca Borgia não está anotada no Clássico Pereira de Lima, de sábado próximo.

Caberá à Bérgera defender os interesses da cocheira.

**REINICIOU OS EXERCICIOS**

Já voltou aos exercícios matinais a potranca Cinderella, que tão boa impressão deixou ao estrear.

Todavia, estará ausente da carreira principal de sábado na Gávea.

**TANTARO DESCANSARA'**

Será enviado para à fazenda, o cavalo Tântalo, do stud Peixoto de Castro.

Ficará dois meses em repouso, retornando para a segunda parte da temporada clássica.

**MELHORANDO A MAS-TUA**

Está quase recuperada da vista a égua Mas-Tua, do stud Chama.

Seu reaparecimento está previsto para o Grande Prêmio "Diana".

**ESTAVA NO "CIO"**

Eis o motivo do fracasso da égua Nuvem Azul, na sexta prova de ontem. A pupila de F. A. Maruzi estava no "Cio", daí não ter correspondido as esperanças depositadas.

**A REALIDADE SÔBRE ADIL**

O nacional Adil, após um galope suave na manhã de sexta-feira, alcançou no casco, provocando um forte ferimento.

Na manhã de ontem, Adil foi submetido a um teste, tendo galopado 1.600 metros, aprovando. Correu e ganhou de ponta a ponta.

**RIGONI EM CURITIBA**

Com destino a Curitiba, seguirá amanhã, o jóquei Luiz Rigoni.

Aproveitará para visitar sua família, ficando em sua terra algumas semanas.

**PARA VALDEMAR ATTIANESI**

O treindor Valdemar Attianesi está esperando de Pôrto Alegre, 12 animais, que atuarão no Hipódromo da Gávea. Vem acompanhados do jquei J. Carlinda.

### Venceu Adil

S. PAULO (Sport Press) - Nova vitória de Adil registrou-se na tarde de hoje ao ser disputado o G. P. Criação Nacional, quando o pilotado de L. B. Gonçalves derrotou a Snooker e Halte-Lá, tornando-se o novo recordista de vitórias do país, que se encontrava em poder de Colombo.

**PEROLAS CULTIVADAS LEGITIMAS**

Colares de pérolas e pérolas soltas grande sortimento. Importação direta a preços baratos.
Av. RIO BRANCO, 173, 4.º andar

# Programas para esta semana

## Corrida de sábado,

1.º PAREO — às 14 Horas — 1.300 Metros — Cr$ 50.000,00

| | | Col. | Ks |
|---|---|---|---|
| 1—1 | *JOLIZ* | 3 | 58 |
| 2—2 | *IKE* | 4 | 56 |
| 3—3 | *METEORO* | 5 | 56 |
| 4—4 | *RAPINEIRO* | 1 | 58 |
| 5 | *FIREBOLT* | 2 | 58 |

2.º PÁREO — às 14,25 Horas — 1.200 Metros — Cr$ 65.000,00

| | | Col. | Ks |
|---|---|---|---|
| 1—1 | *BOULEVARD D'OR* | 6 | 54 |
| 2—2 | *MOCAN* | 3 | 54 |
| " | *MYRTIS* | 7 | 52 |
| 3—3 | *SINFONIA* | 1 | 52 |
| 4 | *SICILIANA* | 2 | 52 |
| 4—5 | *SILVINO* | 4 | 54 |
| " | *MOBAR* | 5 | 54 |

3.º PÁREO — às 14,50 Horas — 1.300 Metros — Cr$ 50.000,00

| | | Col. | Ks |
|---|---|---|---|
| 1—1 | *ERCIA* | 4 | 56 |
| 2—2 | *ESKA* | 3 | 54 |
| 3—3 | *BLACKLAND* | 1 | 54 |
| 4—4 | *CANDONGAS* | 2 | 56 |

★

4.º PAREO — às 15,20 Horas — 1.200 Metros — Cr$ 150.000,00
(*Clássico Pereira Lima*

| | | Col. | Ks |
|---|---|---|---|
| 1—1 | *KUTY* | 3 | 54 |
| 2—2 | *CLOCHE D'OR* | 2 | 54 |
| 3—3 | *URAUNA* | 1 | 54 |
| 4 | *SICILIANA* | 6 | 54 |
| 4—5 | *ARANCINA* | 5 | 54 |
| 6 | *CARVEN* | 4 | 54 |

★

5.º PAREO — às 15,50 Horas — 2.000 Metros — Cr$ 100.000,00
(*21 de Abril*) — (*Handicap Especial*)

| | | Col. | Ks |
|---|---|---|---|
| 1—1 | *BEGUILER* | 4 | 53 |
| 2—3 | *ALIANÇA* | 5 | 50 |
| 1 | *CORONA* | 6 | 50 |
| 3—4 | *BOMBA H* | 3 | 58 |
| " | *DISCIPLINA* | 7 | 58 |
| 4—3 | *DIADEMA* | 1 | 54 |
| " | *BENGUARDA* | 2 | 52 |

6.º PÁREO — às 16,20 Horas — 1.000 Metros — Cr$ 65.000,00 — *BETTING*

| | | Col. | Ks |
|---|---|---|---|
| 1—1 | *IPOMEA* | 5 | 55 |
| 2 | *ORTAGA* | 1 | 55 |
| 2 3 | *RIVE GAUCHE* | 3 | 55 |
| 4 | *BELA DIVISA* | 7 | 55 |
| 3—5 | *GUAIA* | 10 | 55 |
| 6 | *FRIC FRAC* | 6 | 52 |
| 7 | *EVIDENCIA* | 8 | 55 |
| 4—8 | *HANNAH* | 4 | 55 |
| 9 | *CANZONETA* | 2 | 55 |
| | *EXALTAÇÃO* | 9 | 55 |

7.º PAREO — às 16,50 Horas — 1.500 Metros — Cr$ 70.000,00 — *BETTING*

| | | Col. | Ks |
|---|---|---|---|
| 1—1 | *MONTE POLAR* | 1 | 55 |
| " | *TIO LUIZ* | 2 | 55 |
| 2—2 | *RIGOLETO* | 5 | 55 |
| 3 | *JERONIMO* | 3 | 55 |
| 3—4 | *TOLETE* | 6 | 55 |
| 5 | *IJOSSE* | 4 | 55 |
| 4—6 | *HISTORICO* | 8 | 55 |
| 7 | *LORENT* | 7 | 55 |

8.º PÁREO — às 17,20 Horas — 1.400 Metros — Cr$ 50.000,00 — *BETTING*

| | | Col. | Ks |
|---|---|---|---|
| 1—1 | *DEMITE* | 11 | 58 |
| 2 | *CARAMBOLA* | 13 | 56 |

(*Conclui na 11.ª página*)

## Reabilitado o tríplice coroado

**Vivemos domingo uma das grandes tardes de nossa vida de turfista com a vitória reabilitadora do tríplice coroado QUIPROQUÓ. Êste tordilho tem mexido bastante com o nosso sistema nervoso. Tem nos dado as maiores satisfações, proporcionando-nos verdadeiras emoções. Desde quando se sagrou tríplice coroado nos tornamos um dos seus maiores admiradores, e embora muita gente tenha opinião contrária, continuamos afirmando que o tordilho é um GRANDE cavalo. Por ocasião do G. P. Brasil de 1953, ganho por Gualicho, não pôde o valente filho de The Phoenix dar a sua fulminante atropelada porque Away o impediu de fazê-lo, trazendo-o para fora cada vez que êle ia dar a partida final. Desde os 400 metros até o disco o «cara branca» veio abrindo e da linha 2 veio terminar na linha 8, trazendo sempre a seu lado o ganhador de domingo. A seguir, no IV Centenário de São Paulo, o seu estado não era o melhor e por isso foi batido pelo El Aragonés. Já em maio de 54 desforrava-se o tordilho vencendo o argentino do Stud Piratininga no Grande Prêmio São Paulo. Fomos à raia buscá-lo em companhia de D. Zélia, sua feliz proprietária. O tordilho estava então no esplendor da sua forma. Depois veio a pertinaz enfermidade que o afastou das lides e quando voltou já não era o mesmo. Custou muito a entrar novamente em forma, não naquela forma em que se achava quando se vitoriou no «São Paulo» desforrando-se do argentino El Aragonés, mas dava para ser ainda o líder de sua geração.**

**Seguiu-se uma árdua campanha. Três mil e oitocentos metros com 60 quilos na pesada em novembro e 4.000 metros em dezembro, ainda com 60 quilos e outra vez na grama pesada quando foi batido pelo Huxley. Em janeiro dêste ano, na milha, derrotou 10 animais, dentre os quais Quebec, Cyro, Filósofo e Rumor. Foi aí que pedimos a sua retirada das pistas para ser aproveitado no Mondesir como pastor. Foi aí que defendemos a nossa tese de que o reprodutor deve se recolher cedo para dar grandes produtos e citamos os exemplos de Swallow Tail, que indo aos 5 anos para o haras está produzindo Timão e outros que irão seguir-lhe as pégadas, e de Guaycuru, que recolhido antes dos 5 anos é o líder da estatística atual e também do ano passado como recordista. Citamos o fracasso do grande Albatroz, que ingressou no haras aos 8 anos depois de ganhar duas vêzes consecutivas o G. P. Brasil.**

**Teimaram os responsáveis pelo Quiproquó em conservá-lo nas pistas e foi com desprazer que ouvimos do Carneirinho estas palavras: «Quiproquó ainda tem muito que ganhar antes de ir para a reprodução». Não se lembrava aquêle nosso amigo que quanto mais ganhasse nas pistas tanto mais perderia no haras. Em seguida vieram as duas derrotas para Adil e Canaletto e já então não desejávamos mais a sua retirada, pois sairia da luta como derrotado, batido, decadente e acovardado. Queríamos antes a sua reabilitação total e esta veio domingo para nos encher de alegria. Foi uma vitória convincente como as dos gloriosos tempos. Agora reabilitado e vitorioso, pode o Quiproquó ir para o Mondesir ou para a Fazendinha ao lado do Coaraze, conforme já noticiaram. O tríplice coroado já não é decadente.**

**Prestamos a nossa homenagem domingo ao Quiproquó indo buscá-lo na pista depois de sua vitória e o fizemos como seu permanente admirador e sem a menor intenção de fazer sensacionalismo. Por êste canto de página pedimos licença a D. Zélia para fazê-lo porque sabíamos que ela não estaria presente no hipódromo. Não queríamos que o nosso Quiproquó voltasse à repesagem sem a tradicional fotografia. E êle parece ter compreendido a nossa intenção, pois estava alegre e docilmente esperou que segurássemos a rédea aguardando o bater da chapa. Essa homenagem êle merecia, pois era um tríplice coroado e, a nosso ver, um GRANDE cavalo. Acreditamos que muita gente compreendeu perfeitamente a significação do nosso gesto, só nos restando dizer àquêles que quiserem dar interpretação diferente: «Honni soit qui mal y pense».**

**Até amanhã.**

**JOTABÊ**

Ouçam diàriamente pela Rádio Guanabara, às 10 horas, «Panorama Turfista», com Jotabê, J. Renne e L. Bocayuva.

## *Chiquito proibido de correr por tempo indeterminado*

A Comissão de Corridas reunida na tarde de ontem tomou as seguintes deliberações:

a) — notificação, por indocilidade na partida: El Friton, Dialema, Ronsard e Airflow (1a notificação);

b) — proibir por tempo indeterminado a inscrição do animal Chiquito;

c) — suspender por infração do art. 169 do Código (prejudicar os competidores), os jóqueis e aprendizes: até o dia 26/4 Antonio Portilho (Iapana e Paracambi), Almir Cardoso (First Boy), até o dia 21/4 Francisco Irigoyen (Curare) e João Marinho (Penta); até 19/4 Oswaldo Ullôa (Rosemarie), Juan Marchant (Cerrilha), Benedito Marinho (Orloff), Jorge Ramos (Fair Gloom);

d) — deixar de punir, por infração do art. 169, o aprendiz Geraldo Almeida (Bergére), tendo em vista as justificativas apresentadas e confirmadas pelo Serviço de Veterinária;

e) — multar, por infração do art. 170 do Código (desvio de linha), os jóqueis e aprendizes: em Cr$ 1.000,00 Luiz Diaz (Corregio e Rumor), José Portilho (Itapagé e Crisbam) e Daniel P. Silva (Ghiza e El Negrito); em Cr$ 1.000,00 Artur Araujo (Monte Polar), Juan Marchant (Quiproquó), José Martins (First Love), Almir Cardoso (Joliz); em Cr$ 300,00 Omar Moura (Teia) e Iedo Amaral (Ibsen);

f) — multar, por infração das alíneas b e g do art. 44 do Código (não ter comparecido para assistir à pesagem, repesagem e colheita do material para exames, de seu pensionista Revoltado), em Cr$ 1.000,00 o tratador Pedro Corrêa Neto;

g) — multar, em Cr$ 300,00, de acôrdo com o § 5.º do art. 199 do Código, o jóquei Manoel Silva (El Mambo) e os aprendizes Geraldo Almeida (Tio Chico) e João Marinho (Bico de Lacre), por não atenderem à chamada do starter para o alinhamento;

h) — chamar uma corrida extraordinária para quinta-feira, dia 3 de maio p. futuro.

i) — chamar à Secretaria de Corridas, no hipódromo, quinta-feira próxima, o aprendiz Aguinaldo Baffica

j) — ordenar o pagamento dos prêmios das corridas de 5, 7 e 8 do corrente mês.

## Royal Game fêz o seu primeiro trabalho para o G. P. 'José Carlos de Figueiredo'

Montado por José Portilho passou a milha em 103"1/5 — Fracos os trabalhos de um modo geral na manhã de ontem — ULO marcou 78" para os 1.200 metros — GAIUTA assinalou 83"2/5 para os 1.300 metros

**Em pista de areia pesada, na manhã de ontem, trabalharam vários concorrentes às próximas carreiras a serem realizadas na Gávea. O estado impraticável da pista não permitiu que boas marcas fossem assinaladas. Todavia, a apresentação de ROYAL GAME para o seu exercício visando ao G. P. "José Carlos de Figueiredo" foi a atração da manhã. O recordista do quilômetro não se empregou a fundo, mas deixou 103" 1/5 para a milha, agradando bastante.**

### COM SOBRAS

Outro bom trabalho da manhã de ontem foi o de ULO. Montado pelo M. Silva, passou os 1.200 metros em 78". Trazia sobras, todavia, o defensor do "Stud" Peixoto de Castro.

### MUITO BEM

GAIUTA voltou a agradar no trabalho. Na manhã de ontem, com o José Portilho no dôrso assinalou 83"2/5 para uma partida de 1.200 metros. Foi muito bom o trabalho de GAIUTA.

### OS TRABALHOS

Fôram os seguintes os trabalhos anotados na manhã de ontem, em pista de areia pesada, no hipódromo da Gávea, para os prováveis concorrentes às provas desta semana:

KUTY, U. Cunha, 1200 em 79"2/5.
BOMBA H. A. Cardoso, 2.040 em 140".
HILO DEORO, M. Silva, 1.400 em 92".
SILIS, M. Teixeira, 1.400 em . . . 94"3/5.
SCIPIÃO, A. Portilho, 1.200 em . . 78"2/5
ORMANDIE, R. Martins, 1.400 em 94"
ULO, M. Silva, 1.200 em 78".
MONTANERO, H. Lima, 1.200 em 81".
BLAST, U. Cunha, 1.300 em 84"3/5.
FASTEINER, O. Ullôa, 1.500 em 99".
KANTAR, A. Reis 1.600 em 108".
RIACHO, P. Tavares, 1.200 em 83".
CEDRO, A. Cardoso, 1.300 em 87".
SCOLLOPS, A. Araujo, 1.000 em 69".
RASPA, P. Tavares 1.600 em 112".
PORTALÓ, M. Silva e JAMACARÚ, Tinoco, 1.200 em 77"1/5.
CÉRES, A. Araujo, 1000 em 68"3/5.
HERCULES, L. Lins, 1.600 em 108".
MOCAN, U. Cunha, 1.000 em 68".
ROYAL GAME, J. Portilho, 1.600 em 103"1/5.
DEMITE, D. Moreno, 1.400 em . . 93"2/5
ONICARO, O. Ullôa e RUBIA, N. Pereira, 1.400 em 94".
IRIRI, J. Marinho, 1.400 em 95"3/5.
BENGUARDA, D. P. Silva, 1.600 em 103".
SILVINO, Dario, 1.000 em 67".
JONLE, Osmani, 1.600 em 110".
GAIÚTA, J. Portilho, 1.300 em . . 83"2/5.
GOYATÁ, L. Diaz, 1.000 em 68"3/5.
JONDECI, D. Moreno, 1.600 em 103"2/5.
MANGAZ, L. Diaz e KANDY BOY, Serra, 1.200 em 79"4/5.
JANGOL, L. Diaz, 1.600 em 106"1/5.
KAMERAN, Serra 1.600 em . . . . 108"3/5.
HARALEM, J. Portilho, 1.400 em 93"2/5.
EONIO, A. Ribas, 1.400 em 95"2/5.
PIRACEMA, M. Martins, 1.000 em 66"2/5
SEU MACEDO, A. Araujo, 1.400 em 95"2/5.
HAYO, M. Pereira, 1.400 em 94"4/5.
CADI, A. Portilho, 1.600 em 106".
JACAMIN, Serra, 1.000 em 68"3/5.
FIRST BOY, A. Cardoso, 1.600 em 107"2/5.
QUINAU, J. Baffica, 1.300 em 88".
ABOY, D. Moreno, 1.400 em 94".
PARATI, A. Caceres, 1.300 em . 88"1/5
RIGOLETO, O. Ullôa, e OGRE, Delcio, 1.400 em 93"2/5.
REPIQUE, A. Ribas, 1.200 em 80".
FURONA, L. Coelho, 1.300 em . . 87"2/5.
REGALO, O. Moura, 1.300 em 87".
CENTAURO, E. Castillo, 1.300 em 84"3/5.

## ÊLES DIZEM:

A NOITE — UMA TRADIÇÃO DA CIDADE

**Teremos esta semana na Gávea a disputa de duas provas clássicas destinadas à nova geração, ambas em 1.200 metros e com a dotação de Cr$ 150.000,00. No sábado, o clássico "Pereira Lima", para potrancas, devendo ser inscritas Umbria, Cloche D'Or, Carven, laporã e outras. No domingo, o "Paul Magé" deverá reunir Mangaz, Jamacarú, Ulo, Cinamomo, Silvino e outros.**

TRIBUNA DA IMPRENSA

Rua de Imprensa, 10 — Rio de Janeiro — ANO VIII

FORUM, mesmo sendo superior à turma, teve que apanhar muito para levar a melhor sôbre Aliança, no terceiro páreo de sábado.

O pilotado de Castillo chegou todo cortado de espora, e com a anca tôda vincada da surra que levou, para conservar pescoço de vantagem, apenas, em cima do espêlho.

— O programa da próxima sabatina, embora o dia seja feriado, será todo êle desenrolado na raia de areia, com exceção do Clássico "Pereira Lima", que será corrido na grama.

...E QUIPROQUO' NÃO VOLTOU SÒZINHO.

O GLOBO

**Assim como Pangaré, outros comentaram a saída de Timão da pista, sòzinho, domingo atrasado, após a esplêndida vitória no grande prêmio "Outono". E houve assunto para tôda semana. O pessoal da posição se serviu gulosamente do prato. Até o Gil aproveitou a "scrimage" e deu a sua botinadazinha com sapatos de lã. Ontem, chegou o dia de Quiproquó, que é da mesma coudelaria de Timão. Esperava-se muito naturalmente que o velho corredor não encontrasse também quem o fôsse buscar. Mas encontrou. E logo dois: o Jotabê e o Collen. Quiproquó se espantou mais ainda do que o público. Recalcitrou. Pretendeu voltar, no que foi obstado pelo Marchant. E não teve outro remédio. Não voltou sòzinho.**

# *Quiproquó ganhou na raça*

## O filho de The Phoenix venceu com facilidade

Raça é sempre raça. Com essa tirada acaciana queremos reafirmar a essa qualidade do craque QUIPROQUÓ, que levantou anteontem o Grande Prêmio "Gervasio Seabra" pela "stamina" de que é possuidor.

...O filho de The Phoenix, conforme adiantamos em nossas possibilidades de domingo último, tinha trabalhos para ganhar e, assim, não nos surpreendeu o seu fácil triunfo na prova em homenagem àquele saudoso turfman.

Já a Encore, que também havia produzido bons exercícios, fracassou lamentavelmente, sem deixar a mínima impressão, terminando o prélio em apagado penúltimo lugar.

Depois de uma partida algo demorada, Ronsard assomou à vanguarda, muito acossado pelo Rumor, enquanto QUIPROQUÓ corria acomodado no meio do luzidio pelotão. No final da grande curva, o pupilo da blusa estrelada investiu resolutamente, firmando-se no terceiro pôsto e, na reta, atropelou com vigor, passando de viagem pelos seus adversários. E, abrindo luz, o creoulo do Haras Mondesir não se apercebeu jamais da arremetida do Mister Rio, que no final do prélio corria uma enormidade.

Venceu, pois, com estilo e autoridade o tordilho, deixando longe adversários que se animaram a enfrentá-lo.

1.º Páreo — 1.000 metros — Pista: A. — Prêmios: Cr$ 65.000,00 — Cr$ 19.500,00 — Cr$ 9.750,00 e Cr$ 6.000,00

| | | | | | | | |
|---|---|---|---|---|---|---|---|
| 1.º | F. Gloom — J. Ramos | 53 | 31.105 | 23,00 | 12 | 19.796 | 24,00 |
| 2.º | Farolete — M. Silva | 54 | 16.971 | 43,00 | 13 | 7.802 | 61,00 |
| 3.º | Itapagé — J. Portilho | 54 | 21.810 | [illegible],00 | 14 | 2.154 | 221,00 |
| 4.º | Housemaster — B. Marinho | 54 | 3.280 | 221,00 | 2 | 9.435 | 50,00 |
| 5.º | Commodore — N. Perei[illegible] | 53 | 10.946 | 71,00 | 23 | 15.589 | 31,00 |
| 6.º | Minaz — A. Portilho | 55 | 7.602 | 95,00 | 24 | 2.476 | 102,00 |
| | | | 91.314 | | 33 | 1.601 | 297,00 |
| | | | | | 34 | 1.056 | 451,00 |
| | | | | | | | 59.909 |

Não correu: Fanfarrão.
Diferenças: 1 1/2 corpo e vários corpos — Tempo: 64" — Vencedor: (2) 23,00 — Dupla: (22) 50,00 — Placés: (2) 19,00 e (3) 22,00 — Movimento do páreo: Cr$ 1.601.800,00.

FAIR GLOOM — M. T. — 2 anos — Paraná — Por: Fairbanf e Tocandira — Proprietário: Amadeu Peregrino Memolo — Treinador: Oldemar Lopes — Criador: Haras Valente.

2.º Páreo — 1.500 metros — Pista: A. P. — Prêmios: Cr$ 75.000,00 — Cr$ 22.500,00 — Cr$ 11.250,00 e Cr$ 6.000,00

| | | | | | | | |
|---|---|---|---|---|---|---|---|
| 1.º | Diadema — M. Silva | 55 | 58.307 | 13,00 | 12 | 15.211 | 31,00 |
| 2.º | Cerrilha — J. Marchant | 55 | 15.225 | 53,00 | 13 | 2.937 | 160,00 |
| 3.º | La Ballerina — D. P. Silva | 55 | 10.630 | 72,00 | 14 | 3.226 | 145,00 |
| 4.º | Livadia — J. Baffica | 55 | 11.411 | 67,00 | 23 | 12.2[illegible] | 30,00 |
| | | | 95.[illegible] | | 24 | 22.765 | 21,00 |
| | | | | | 34 | [illegible] | 184,00 |
| | | | | | | | 68.983 |

Diferenças: 3 corpos e [illegible] corpos — Tempo: 96" — Vencedor: (2) 13,00 — Dupla: (24) 21,00 — Movimento do páreo: Cr$ 1.546.106,00.

DIADEMA — F. C. — 3 anos — R. G. do Sul — Por: Chesterfield e Cotiara — Proprietário: C. J. G. Bezerra e Jaime Santos — Treinador: Gonçalino Feijó — Criador: Cndido J. G. Bezerra.

3.º Páreo — 1.400 metros — Pista: A. P. — Prêmios: Cr$ 50.000,00 — Cr$ 15.000,00 — Cr$ 7.500,00 e Cr$ 6.000,00

| | | | | | | | |
|---|---|---|---|---|---|---|---|
| 1.º | Curare — F. Irigoien | 52 | 56.749 | 17,00 | 3 | 9.[illegible] | 57,00 |
| 2.º | El Mambo — M. Silva | 52 | 26.044 | 37,00 | 24 | 30.996 | 25,00 |
| 3.º | Mercury — J. Barros | 51 | 3.497 | 177,00 | 33 | 2.397 | 223,00 |
| 4.º | B. de Lacre — J. Marinho | 52 | 9.794 | 99,00 | 34 | 24.187 | 22,00 |
| 5.º | Tio Chico — G. Almeida | 56 | 24.2[illegible] | 40,00 | 4 | 10.288 | 52,00 |
| | | | 122.314 | | | | 67.275 |

Não correu: Oxford.
Diferenças: 3 corpos e 2 corpos — Tempo: 89"2/5 — Vencedor: (5) 17,00 — Dupla: (24) 25,00 — Placés: (5) 12,0 0e (2) 13,00 — Movimento do páreo: Cr$ 1.970.120,00.

CURARE — M. C. — 6 anos — S. Paulo — Por: Bala Hissar e Cuyita — Proprietário: Stud Seabra — Treinador: Valdemar Ferreira — Criador: Haras Guanabara.

4.º Páreo — 1.400 metros — Pista: A. P. — Prêmios: Cr$ 55.000,00 — Cr$ 16.500,00 — Cr$ 8.250,00 e Cr$ 6.000,00

| | | | | | | | |
|---|---|---|---|---|---|---|---|
| 1.º | Paracambi — A. Portilho | 60 | 68.673 | 16,00 | 22 | 1.207 | 527,00 |
| 2.º | Tripoli — M. Silva | 56 | 38.907 | 29,00 | 23 | 15.000 | 42,00 |
| 3.º | Penta — J. Marinho | 52 | 14.680 | 78,00 | 24 | 9.747 | 65,00 |
| 4.º | Mon Trésor — J. Barros | 55 | 14.972 | 74,00 | 33 | 10.367 | 61,00 |
| 5.º | Cadeado — B. Marinho | 52 | 38.907 | 29,00 | 34 | 34.092 | 19,00 |
| 6.º | Don Fulano — H. Lima | 52 | 3.045 | 366,00 | 44 | 9.475 | 67,00 |
| 7.º | Chiquito — J. Martins | 54 | 38.907 | 29,00 | | | |
| | | | 140.757 | | | | 79.978 |

Não correu: Banki.
Diferenças: 3 corpos e 1 corpo — Tempo: 90" — Vencedor: (4) 16,00 — Dupla: (34) 19,00 — Placés: (4) 11,00 e (6) 11,00 — Movimento do páreo: Cr$ 2.315.090,00.

PARACAMBI — M. C. — 5 anos — S. Paulo — Por: High Sheriff e Danaé — Proprietário: Kenneth H. Mac Crimmon — Treinador: Levi Ferreira — Criador: C. G. de Paula Machado.

5.º Páreo — 1.900 metros — Pista: A. P. — Prêmios: Cr$ 100.000,00 — Cr$ 30.000,00 — Cr$ 15.000,00 e Cr$ 6.000,00

| | | | | | | | |
|---|---|---|---|---|---|---|---|
| 1.º | Everglade — F. Irigoien | 55 | 119.487 | 11,00 | 12 | 41.884 | 16,00 |
| 2.º | Crisbam — J. Portilho | 53 | 26.809 | 49,00 | 13 | 19.053 | 34,00 |
| 3.º | Inhanduhy — A. Cardoso | 55 | 12.611 | 105,00 | 14 | 9.174 | 71,00 |
| 4.º | Orloff — B. Marinho | 53 | 3.643 | 364,00 | 23 | 6.290 | 195,00 |
| 5.º | Maron — J. Baffica | 53 | 4.051 | 327,00 | 24 | 3.452 | 180,00 |
| | | | 166.603 | | 34 | 1.697 | 365,00 |
| | | | | | 44 | 712 | 919,00 |
| | | | | | | | 82.262 |

Não correu: Tio Capataz.
Diferenças: 1/2 corpo e pescoço — Tempo: 122"4/5 — Vencedor: (1) 11,00 — Dupla: (12) 16,00 — Placés: (1) 10,00 e (2) 10,00 — Movimento do páreo: Cr$ 2.579.770,00.

EVERGLADE — M. A. — 3 anos — S. Paulo — Por: R. Forest e Evely — Proprietário: Stud Seabra — Treinador: Armando Rosa — Criador: Haras Guanabara.

6.º Páreo — 1.400 metros — Pista: A. P. — Prêmios: Cr$ 55.000,00 — Cr$ 16.500,00 — Cr$ 8.250,00 e Cr$ 6.000,00

| | | | | | | | |
|---|---|---|---|---|---|---|---|
| 1.º | Miss Cotia — D. Moreno | 53 | 48.072 | 21,00 | 12 | 8.268 | 93,00 |
| 2.º | Glorialba — A. Cardoso | 52 | 17.663 | 57,00 | 13 | 6.645 | 117,00 |
| 3.º | Sornette — H. Vasconcelos | 51 | 11.437 | 88,00 | 14 | 13.841 | 56,00 |
| 4.º | Hollands — J. Baffica | 56 | 46.072 | 21,00 | 23 | 10.411 | 75,00 |
| 5.º | Ergura — A. Reis | 49 | 12.865 | 78,00 | 24 | 29.381 | 27,00 |
| 6. | Nuvem Azul — J. Barros | 51 | 36.586 | 28,00 | 33 | 3.232 | 242,00 |
| | | | 126.023 | | 34 | 12.587 | 49,00 |
| | | | | | 44 | 10.492 | 74,00 |
| | | | | | | | 98.196 |

Não correu: Miss Copacabana.
Diferenças: 3 corpos e 1 1/2 corpo — Tempo: 90"1/5 — Vencedor: (6) 21,00 — Dupla: (14) 56,00 — Placés: (6) 13,0 0e (1) 17,00 — Movimento do páreo: Cr$ 2.338.330,00.

MISS COTIA — F. T. — 5 anos — S. Paulo — Por: Savernake e Miss Lassie — Proprietário: Stud Setaurita — Treinador: Elbio Caminha — Criador: Haras São João e Graça.

7. Páreo — 1.600 metros — Pista: G. P. — Prêmios: Cr$ 180.000,00 — Cr$ 54.000,00 — Cr$ 27.000,00 e Cr$ 9.000,00

GRANDE PRÊMIO GERVÁSIO SEABRA

| | | | | | | | |
|---|---|---|---|---|---|---|---|
| 1.º | Quiproquó — J. Marchant | 58 | 71.337 | 17,00 | 11 | 7.476 | 119,00 |
| 2.º | M. Rio — A. Araújo | 58 | 12.457 | 96,00 | 12 | 55.316 | 16,00 |
| 3.º | Rumor — L. Diaz | 58 | 

## CARTA À PRIMA VERINHA

Bola PRA Frente — ARNO

Dobradinha e atirada a um canto de rua, nas proximidades da sede dêste jornal, amigo nosso encontra a seguinte carta, cujo autor, certamente, a perdeu no corre-corre da condução:

—«Rio de Janeiro, 5 de abril de 1956.

Querida priminha Vera:

E' com imensa alegria que te escrevo hoje esta cartinha. Prima, cá em casa, vai tudo bem, graças a Deus muita saúde e alegria. Vera, por falar em alegria, eu ontem fui ao Estádio Municipal do Maracanã assistir ao monumental prélio Flamengo x América, em que o Flamengo sagrou-se tri-campeão carioca de futebol. Prima, francamente, não me é possível explicar o desenrolar dos jogos da melhor de três, em que o América, bem ajustado, aplicou um 1.º de abril em sua torcida, goleando o Mengo por 5x1, mas prima, tal goleada foi provado que teve como fator principal um golpe-psicológico — pois o Flamengo, impossibilitado de vencer, preferiu não reagir, entregando-se e consequentemente impressionando ao adversário uma falsa inferioridade. Tal hipótese ficou comprovada no jôgo de ontem em que os rubros ainda se deliciavam com a vitória anterior, lançaram-se à luta sem a devida preocupação e o resultado foi um revés implacável de 4x1, teria sido de cinco se o juiz não tivesse forjado um impedimento imaginário do Evaristo. Está suficientemente provado, prima, que na Gávea, quando faltam qualidades técnicas os atletas apelam para o coração. Quanto às comemorações aqui no Rio, prima, foi algo de extraordinário. Imagine você que um colega meu, vascaíno, não pôde conter a emoção da extraordinária vitória e foi até a sacada e aos estridentes gritos de VIVA O FLAMENGO, VIVA O FLAMENGO, VIVA O FLAMENGO, queimou uma dúzia de morteiros, numa extraordinária demonstração de solidariedade e sobretudo de sentimento esportivo. Quanto aos americanos, priminha, já se conformaram. Resta-lhes um consôlo: o América é o detentor da taça perseverança (20 anos).

Assim, prima, termina o romance. Sem mais subscrevo-me saudoso e mais rubro-negro do que nunca, Alcione".

Pela fidelidade da cópia,

ARNO.

# Vitória dramática do selecionado em Viena

3 a 2 sôbre os austríacos — Vários "goals" anulados — Outros detalhes

**VIENA, 15 (Serviço especial para a Asapress) — Conquistou o Selecionado Brasileiro esta tarde, uma vitória emocionante sôbre o selecionado oficial da Áustria, pela contagem de 3 tentos a 2; num jôgo que agradou inteiramente aos 65 mil espectadores que presenciaram o encontro, no Estádio do Vale do Prater, nesta Capital.**

Pela primeira vez, na história esportiva dos dois países, Brasil e Áustria defrontaram-se no campo esportivo, e o prélio conforme era esperado, agradou inteiramente aos aficionados esportistas da "Terra das Valsas".

**O JÔGO**

Iniciado o encontro, notou-se desde logo maior coordenação da ofensiva local que atacava com impetuosidade o último reduto brasileiro. Entretanto, a retaguarda nacional, estava bem atenta e rechaçava com segurança as investidas do quinteto vienense. Os locais dominaram o encontro até aos 15 minutos, quando assinalaram o primeiro tento da tarde, por intermédio de Sabatzer.

AUSTRIA 1 A 0

Eram decorridos 15 minutos quando Ockwirck estendeu um passe para Hilla, o ponteiro estendeu em boas condições para Sabatzer que invadiu a grande área, e apanhando o balão no peito emendou num sem-pulo que Gilmar não pôde deter. Áustria 1 a 0.

(Conclui na 11ª página)

*Nos dois primeiros jogos Gilmar estêve impecável, inclusive defendendo um pênalti. Domingo, porém, frente aos austríacos, falhou nos dois tentos. Na foto (Sport Press), uma defesa do goleiro no prélio com os suiços.*

# *Goleada do Flamengo na festa do tri-campeonato*

4 a 1 sôbre o Internacional — Autores dos tentos

*Estes são todos os tricampeões do Flamengo que domingo receberam as faixas. Todos que participaram de uma forma ou de outra foram premiados. O espetáculo foi bonito, com Escolas de Samba abrilhantando a festa.*

**Com Rubens e Benitez de volta o Flamengo conseguiu expressiva vitória sôbre o Internacional, de Pôrto Alegre. O jôgo não foi nenhuma maravilha técnica, pois ambas as equipes estavam desfalcadas, o rubronegro de 4 homens e o clube gaúcho de 3, mas assim mesmo os dois quadros demonstraram muito empenho em busca do triunfo, surgindo êste porém em favor do tricampeão, com merecimento.**

Um escore menor teria sido mais justo na peleja de domingo, no Maracanã. O Internacional teve grandes momentos como os teve também o Flamengo. A vitória foi merecida, mas não resta a menor dúvida de que os gaúchos mereciam um placar menor

**NOTA ALTA**

A nota alta do espetáculo foi sem dúvida alguma os dois primeiros tentos. O do Flamengo aos 9 minutos, quando Dida recebendo pelo alto de Rubens, bateu Florindo e com um tiro rasteiro, abriu a contagem. O outro, o primeiro do Internacional, quando aos 35 minutos, Bodinho deu um dribling espetacular em Tomires e aguardou a sua volta, para repetir e na sequência, com um violento petardo venceu a vigilância de Ari e do Servílio (a bola passou por baixo de suas pernas), marcando o primeiro e único tento do Internacional.

Ninguém ficou decepcionado no Maracanã. O Internacional foi um quadro brioso, soube encarar a derrota com altivez e abrilhantar a festa do Flamengo, que comemorava o seu feito de 3 anos seguidos, no campeonato carioca.

**OUTROS DETALHES**

O encontro foi dirigido pelo árbitro gaúcho, sr. Aparício Viana, com regular atuação. A renda somou Cr$ 776.377,90 e as equipes alinharam com a seguinte formação:

(Conclui na 11ª página)

## Esgotados os ingressos para Brasil e Itália

ROMA, 16 (Serviço Especial da SPORT PRESS) — Caberá a um juiz da Alemanha, a direção do sensacional encontro entre as seleções do Brasil e da Itália, programado para o próximo dia 25 em Milão. Será êle, Herr Horn, segundo anunciou a Federação Italiana de Cálcio. Seus auxiliares, serão também alemães, Koomer e Van Leuwend.

A exemplo do que aconteceu nos jogos em Lisboa, Zurich e Viena,

(Conclui na 11ª página)

## Jogadores brasileiros convidados para exibição na televisão

**VIENA, 16 (Serviço especial da Sport Press) — Viajando de avião amanhã pela manhã com partida marcada para as 8 horas, embarcam com destino a Praga a chefia da delegação brasileira. Nesta turma seguirão o presidente Silvio Pacheco, o treinador Flavio Costa, o médico Amilcar Gifoni, o tesoureiro Romeu Santos e o sr. Bueta Leal.**

Os restantes integrantes da delegação seguirão à tarde, não sendo conhecida ainda a hora de sua partida. Na capital tcheca os dirigentes da delegação ficarão hospedados no Hotel Ackron enquanto os jogadores têm sua hospedagem marcada para o Hotel Esplanada.

(Conclui na 11ª página)

## *Resultados dos clubes brasileiros no exterior*

**ANCARA, 15 (AFP) — O Vasco da Gama, do Rio de Janeiro, venceu o Beksitas pela contagem de 3x1 em partida de futebol realizada hoje à tarde.**

Como ontem, cêrca de 20.000 pessoas assistiram a partida. Apesar da ausência de Pinga, um dos seus melhores jogadores, seriamente ferido no queixo, ontem, durante a lamentável desordem entre os 22 jogadores em campo, pouco antes do fim da partida, os brasileiros se mostraram hoje muito mais agressivos e brilhantes.

**OS TENTOS**

Coube ao centroavante Ademir abrir a contagem aos 4 minutos do jogo. Cinco minutos depois, o extremo direita Silvio Parodi assinalou novo tento para a sua equipe. Aos 11 minutos o centroavante Ingan fêz o tento de honra do Beksitas. O jogo prosseguiu em ritmo rápido até o fim do primeiro tempo. Aos 5 minutos da fase complementar, novamente Ademir assinalou mais um "goal" para o Vasco, o último da tarde. Até o final os brasileiros lançaram vigorosos ataques mas esbarraram na sólida defesa turca, onde se sobressiu o arqueiro Varol, que praticou inúmeras e boas defesas.

LIMA, 15 (AFP) — O Fluminense F. C., do Rio de Janeiro venceu o Universitário de Deportes pela elevada contagem de 6 x 1.

O clube carioca não se esforçou muito para golear seu adversário, depois de um primeiro tempo de 3 x 0. Valdo (5) e Converti, marcaram os tentos.

CASABLANCA 15 (AFP) — Em partida internacional de futebol, a Portuguesa, do Rio de Janeiro, venceu a seleção do Marrocos pela contagem de 6 x 2. No primeiro tempo venciam os marroquinos por 2 x 1.

SÃO SALVADOR, 16 (AFP) — O "team" brasileiro do Bonsucesso derrotou ontem, por 3 x 0, a equipe salvadorenha do Atlético Marte, campeã nacional de futebol. O primeiro tempo havia terminado pelo resultado de 2 x 0.

## Substituições no jôgo com a Inglaterra

VIENAS, 16 (Serviço Especial da Sport Press) — Embora ainda falte muito tempo e outros compromissos tenham de ser cumpridos, já chegou ao conhecimento da delegação brasileira que os ingleses firmaram ponto de vista em relação às substituições para o jôgo com o Brasil. Será permitida uma substituição e mais o goleiro.

Que Felicidade...
o novo Balanço de Jardim
Sólido! Seguro! Desmontável!
Em dois tamanhos, pintado a Ducco em lindas côres. À venda nos boas casas do ramo.
Visitem a nossa exposição permanente e completa dos afamados PARQUES INFANTIS!
Balanços
Gangorras
Escorregas
Balanços de prancha
Carrocéis
Sobrinu, S.A.
SOCIEDADE INDUSTRIAL DE BRINQUEDOS
Exposição Rua Pereira Nunes, 120 - Rio de Janeiro
Tels. 48-1419 - 28-9280 Telegramas: BRINOSOB


## Pequenas Notícias

Alvacon, meia do América, seguiu ontem para o Paraguai, com o pé gessado, a fim de visitar sua família, em face da inatividade forçada, devido à contusão sofrida no jôgo final do melhor de 4 pontos.

—o:o—

Fleitas Solich embarcou ontem para a Argentina, a fim de visitar sua família, devendo incorporar-se à delegação, no sábado, em Lima, onde o Flamengo dará início, enfrentando o Alianza, à sua excursão pela América do Sul.

—o:o—

**O Flamengo procurou contato com os dirigentes do Internacional, para estudar a possibilidade da venda do ponteiro Chinezinho. Os Cr$ 800 mil, pedidos pelo passe, fêz o Flamengo desistir do concurso do ponteiro sensação panamericano.**

(Conclui na 11ª página)

## Atletas colombianos "dopados"

SANTIAGO DO CHILE, 13 (De Oliveira Salazar, para a SPORT PRESS) — Após a prova final dos 400 metros rasos, na qual triunfaram dois colombianoos, Jaime Aparico e Guardeola, o delegado brasileiro deu entrada num protesto contra o fato de antes da prova os corredores colombianos ingerirem um preparado à base de Cola, que estimularia as qualidades dos atletas do Norte do Continente. O protesto brasileiro deverá ser julgado na próxima reunião do Congresso do Campeonato, estando o fato causando os mais desencontrados comentários. Caso fique comprovada a acusação do Brasil seria um caso talvez inédito na crônica atlética mundial, o de um atleta correr dopado.

# Preparativos intensos do selecionado feminino de basquete

**À medida que se aproxima o Torneio Internacional de Basquete Feminino (início a 24 com os jogos Paraguai x Chile e Brasil x Argentina) são intensificados os preparativos da seleção brasileira. Diariamente as "estrêlas" nacionais exercitam-se na quadra do Monte Líbano, apurando a sua forma técnica e física sob o contrôle de Charles Borer e José Simões Henriques.**

O ensaio de ontem evidenciou o bom estado do conjunto brasileiro que gradativamente vem melhorando, apresentando-se mais coeso e sobretudo mais positivo no trabalho de ataque e defesa.

**CONFIANTE O TÉCNICO**

A reportagem teve a oportunidade de palestrar com o Diretor Técnico, capitão José Simões Henriques, que nos declarou que a seleção vai nos poucos adquirindo conjunto e harmonia mostrando-se confiante quanto à campanha que realizaremos no importante certame. Acredita Simões que o Brasil pode ser apontado como um candidato real ao título. Condições não lhe faltam, concluiu.

**REUNIÃO DA COMISSÃO DE RECEPÇÃO E SAUDE**

A fim de tomar providências no que se refere à recepção e assistência médica, às três delegações visitantes, reune-se hoje na sede da CBB os presidentes das comissões de Atendimento, Recepção e Saúde com os dirigentes da entidade mãe.

A Confederação Brasileira ... quete a exemplo do que fêz no Campeonato Mundial, pretende cercar de toda assistência e carinho os membros componentes das delegações visitantes.

Na tarde de depois de amanhã, Ivan Raposo reunirá, mais uma vez, a crônica especializada para solicitar

(Conclui na 11ª página)

## Empatado o Campeonato Mineiro

BELO HORIZONTE, 15 (Asapress) — Finalmente está decidido o título de campeão do primeiro turno do campeonato mineiro do ano passado, tendo o Vila Nova, na partida de hoje frente ao Atlético, conseguido vencê-lo pela contagem de 6 a 2. Em face do triunfo do Vila Nova sôbre o Atlético Mineiro, por 6 a 2, aumentou o interêsse pela disputa do título do Campeão Mineiro do ano passado, uma vez que existem mais dois clubes disputando o certo máximo. Assim, Vila Nova, campeão do primeiro turno; Democrata, vencedor do segundo turno e Atlético Mineiro, herói do terceiro turno, disputarão o título máximo, num sensacional "Torneio Triangular".

# Prossegue o Certame de Atletismo: Chile

COLOCAÇÃO - POSSIBILIDADES DOS BRASILEIROS — NOTAS

**SANTIAGO DO CHILE, 16 (De Oliveira Salazar, especial para a Sport Press) — A terceira etapa do XIX Campeonato Sul-Americano de Atletismo, marca para amanhã à tarde, três finais de importância no setor masculino e duas provas eliminatórias em 200 metros rasos, para homens e moças.**

De acôrdo com os resultados das duas jornadas já realizadas, a etapa desta tarde é deveras significativa, podendo representar a prova de martelo, talvez, uma das chaves da decisão do título. Com efeito, pelo menos 7 atletas podem aspirar ao triunfo nesta prova, tornando ainda para os dirigentes, uma interrogação enorme, a disputa de amanhã (terça-feira).

**PROGRAMA E ANÁLISE**

Salto com vara; 110 mts. com barreiras (Final); Arremesso do Martelo); 200 mts. Rasos (series), para homens e moças.

A prova de salto com vara, apresenta como favorito o brasileiro Fausto de Souza. No entanto, o recordista sul-americano contundiu-se em treinamento e poderá sentir a ligeira distensão nas costas, perdendo a chance de levantar a prova, como aconteceu em 53, quando fraturou o pé, também em ensaio. Os brasileiros têm ainda com possibilidades, Otavio Mariotto e Itiro Takahashi, com resultados de 3m70 a 3m80, onde se situam os argentinos Argachá e Bonini. O Chile confia no jovem Infante, que obteve 3m90 no campeonato nacional assim como Rojas, que possui 3m80 na mesma oportunidade.

A segunda prova, 110 mts. com barreiras apresentará uma viva luta, entre o argentino Estanislau Kockurek e o brasileiro Ijoel Rosa da Silva, êste tendo obtido o melhor tempo nas eliminatórias de domingo. O argentino possui mais experiência, contra a maior velocidade de Ijoel e a prova deverá apenas se decidir nos metros finais. Para as demais posições, Francisco Bergonzoni (Brasil), Zapata (Colômbia), Kuntze (Argentina) e Standem (Chile), acham-se mais ou menos na mesma situação, devendo proporcionar uma chegada sensacional.

**SERIES ELIMINATÓRIAS**

Nos 200 metros rasos para homens, surgem com maiores possibilidades para se classificar, os colombianos Jaime Aparicio e Guardiola, primeiro e segundos nos 400, os brasileiros Paulo Cabral, João Pires Sobrinho e Armando Silva, o chileno Hugo Krauss e o argentino Gerardo Bonhoff, daí devendo ser constituído o campo dos sete finalistas. Os brasileiros andam bem na prova e poderão se classificar os três, com maiores chances para Paulo Cabral e João Pires Sobrinho.

Na prova feminina, as argentinas Erbetta e Buglia, as chilenas Betty Kretschemer, em grande forma atual, e Tereza Venegas são as quatro melhores, lutando Hanelore Poetzscher, do Brasil por uma classificação na final, o que é difícil dado à sua especialização nos 100 metros.

**CONTAGEM**

Continuam os argentinos liderando a contagem da parte masculina do XIX Campeonato Sul-Americano de Atletismo, tendo todavia os brasileiros melhorado bastante, pois venceram em algumas provas. A contagem geral é a seguinte: Primeiro lugar - Argentina, 69 pontos; Segundo lugar - Brasil, 58,5 pontos; Terceiro lugar - Chile, 48,5 pontos; Quarto lugar - Colômbia, 16 pontos; Quinto lugar - Uruguai, 12 pontos; Sexto lugar - Peru, 4 pontos.

Continua também a Argentina liderando a parte feminina, seguida pelo Chile. A contagem geral é a seguinte, Primeiro lugar - Argentina, 46 pontos; Segundo lugar - Chile, 24 pontos; Terceiro lugar - Brasil, 4 pontos; Quarto lugar - Peru, 3 pontos.

## Vitória do América no Recife

RECIFE, 15 (Sport Press) — Cumpriu o América na tarde de hoje no estádio dos Aflitos seu terceiro e último compromisso em gramados pernambucanos, enfrentando o Santa Cruz, em peleja desempate. Como se sabe, os americanos empataram na estréia com o campeão do torneio Bahia-Pernambuco por 3 x 3 e fôram batidos pelo Náutico pela contagem de 3 x 0 na noite de quarta-feira.

Esta tarde, entretanto, o América conseguiu a desejada reabilitação, triunfando espetacularmente pela contagem de 3 x 0 Despediu-se, assim, o vice-campeão carioca com uma vitória de categoria sôbre o conjunto do Santa Cruz, após uma peleja das mais movimentadas. 9

MARCHA DA CONTAGEM

O placard da vitória do América foi construído na primeira fase. Romeiro, aos 14 minutos, inaugurou o marcador. Leonidas aos 28 minutos, estabeleceu o segundo tento para Romeiro aos 29 minutos, assinalar o terceiro tento, selando a sorte da partida já na primeira fase. Na etapa final apesar do Santa Cruz tentar a reação, nada conseguiu, tendo a defensiva americana garantido o placard construído na fase inicial.

OS TIMES

SANTA CRUZ: Barbosa (Mauro); Palito e Job; Zequinha, Aldemar e Edinho; Jorge de Castro, Wassil, Luiz Marini, Amauri (Mituca) e Zeca.

AMÉRICA: Pompéia; Osmar e Edson; Rubens Agnelo e Maneco; Canário (Ramos), Romeiro (David), Leonidas Ivan e Ferreira (Olicio).

JUIZ E RENDA

Na arbitragem esteve em ação, o juiz carioca, Antonio Viug, da Federação Metropolitana de Futebol, que teve boa atuação.

A arrecadação atingiu a soma de Cr$ 272.700,00.

## Araraquara na 1.ª Divisão de São Paulo

ARARAQUARA 15 (Asapress) — Ao bater espetacularmente hoje, a equipe do Botafogo de Ribeirão Prêto, pela expressiva contagem de 6x3, conseguiu, de orma merecida, alcançar o título de Campeão da Segunda Divisão de Profissionais do futebol paulista, a equipe do Ferroviário desta cidade, que, com êste resultado foi elevada a divisão principal.

## BRAÇADAS e remadas

**Na manhã de domingo, o técnico Rudolph Keller colocou água os conjuntos nacionais (apenas os cariocas) para o "tiro" coletivo.**

O "oito" deu 30" ao "quatro sem" chegando pouco mais de meio barco à frente do conjunto sem timoneiro. O tempo do "oito" foi de 6'15" para os 2.000 mts., enquanto o "quatro sem" fêz 6'47".

Também o "double" obteve um bom resultado pois levando 55" do "oito" consignou 7'13".

Resultado apreciável também fêz o "dois sem" composto dos remadores Sergio e Carlito (que são suplentes do "quatro sem" e do "dois sem"), pois registraram 7'43", o que revela bom índice para o percurso.

A RAIA

A raia na manhã de domingo apresentava-se com vento de ré (soprando da Pequena Cruzada) até a altura dos 1.000 metros (Sacopã). Era em vento a meia altura e não rasteiro. Na altura do Sacopã o vento desviava soprando do Saco, indo em direção à Vila Hípica, fazendo com que os barcos "caíssem para boreste", pois para um exemplo temos que o "dois sem" saindo da raia 6 veio parar na 1.

CATARINENSES NO RIO

Os catarinenses componentes da delegação nacional já se acham no Rio, tendo inclusive o remador Valmor Vilela feito presença na CBD.

REGATA: AS 10 HORAS

Podemos adiantar que a regata do Campeonato Sul-Americano de Remo, terá início às 10 horas (hora local) correspondente às 11.59" hora do Rio de Janeiro, do próximo dia 10.!

PROVIDENCIAS

A Federação Peruana de Remo já deu o conhecer de algumas providências que vem sendo tomadas para a boa realização do certame continental. Tanto ... que será disputada em mar aberto, será ao longo da praia, ... ao Clube de Regatas Union, bastante afastado do cais de Callão, sendo que pelo lado externo da raia, em tôda a sua extensão de 2.000 metros, ficarão fundeados vasos de guerra do Peru, que ficará não só à disposição do público, como também servirá como quebra-mar da própria raia.

FLOTILHA ALEMÃ PARA O BRASIL

No sorteio realizado, domingo, em Lima para as quatro flotilhas, coube ao Brasil a flotilha alemã, completamente nova e que foi adquirida pelo Peru. Dessa forma os remadores nacionais habituados aos barcos alemães estão satisfeitos com a sorte.

GRAVE AMEAÇA

Grave problema toldou o ambiente do remo nacional com a suspeita de fratura do pé direito do remador Nelson Guarda. Na parte da manhã quando se dirigia ao exercício, Nelson tropeçou no passeio fronteiro à Garagem Náutica do Vasco, na Lagoa, sentindo forte dor no pé. Mesmo assim, remou, sem nenhum queixume. À tarde como a dor se pronunciasse, o capitão da equipe nacional, Mario Lamosa levou-o ao Hospital Miguel Couto, onde o primeiro diagnóstico acusou fratura. Todavia, à noite submetido à Raios-X apenas um fissura, podendo dentro de mais alguns dias voltar aos treinos.

G. P. A. O VITORIOSO

Telegrama de ontem da "Asapress", de P. Alegre diz que o 35.º Campeonato ... de Remo, disputado domingo último no Rio Guaíba, o vencedor foi o G. P. A. com 3 vitórias.

(Conclui na pág. 11)

# Apontado o quadro brasileiro como 'milagroso'

**VIENA, 16 (AFP) — Se fosse melhor coordenado o jôgo da equipe brasileira, seria êsse o verdadeiro "team milagroso" do nosso tempo — escreve hoje o "Weltammontag", comentando o resultado do "match" de ontem que deu a vitória da equipe nacional brasileira contra a Áustria pelo resultado de 3x2. Tôda a imprensa não se cansa de elogiar, hoje, o jôgo da equipe vitoriosa.**

"Ultrapassaram-nos os brasileiros", "Os nossos heróis estão fatigados", "O Brasil não deixou possibilidade alguma à Áustria", — eis os títulos que refletem o amargor da imprensa austríaca diante da derrota do "onze" nacional.

**TÉCNICA FANTÁSTICA**

"É fantástica a técnica de cada futebolista brasileiro é incrível a sua condição física e chocante a sua velocidade" declara notadamente o "Welt Amontag", acrescentando: "Os jogadores brasileiros mantiveram em xeque tôda a linha dianteira austríaca. eS o jogo da equipe brasileira fosse melhor coordenado, seria essa equipe um verdadeiro "team milagroso" do nosso tempo". Jogamos com um papel de tal forma secundário que, em face do resultado de 3 x 2, somente podemos enrubescer", escreve de seu lado o "Wiener Montag", acrescentando: "Caso não dominassem o seu temperamento, êsses acrobatas do futebol (aludo o jornal aos fora do jogo), o futebol austríaco seria sofrido a mais vergonhosa derrota de todos os tempos". "Weltpresse" afirma de seu lado; "Cada um dos brasileiros é um perfeito futebolista: Os nossos hóspedes tinham quase sempre a iniciativa". Finalmente os jornais mencionam a declaração do sr. Winterbottom, "masager" do "team" da Grã Bretanha e futuro adversário do Brasil, que assistiu ao "match": "O ataque austríaco somente jogou durante vinte minutos Em seguida foi "tomizado". Com tais "performances" não se pode ganhar "match" internacional algum'.

# Hoje o embarque da 1a. turma brasileira ao Remo Sul-Americano

**Esta manhã partirá rumo ao Peru a 1.ª turma da delegação brasileira que disputará o Campeonato Sul-Americano de Remo, no próximo dia 29.**

Onze pessoas compoem a primeira leva, que viajará em avião da FAB( decolando do Aeroporto Santos Dumont, às 5,30 horas.

**PARTEM**

São os seguintes os componentes da 1a. turma: Delegado — Henrique Cândido Camargo; Diretor-Técnico: Walter Cosenza; Locutor: Mauro Pinheiro (da "Continental"); timoneiro: Osmar de Souza; remadores: Carlos Pimentel, Sergio Martins, Jorge Costa, Walmor Vilela, Lobão, Francisco Torres Medina e Rui Teodorico.

**POUSO**

O avião da FAB fará escalas em **Bauru, Campo Grande, Corumbá**, pernoitando em Santa Cruz de la Sierra seguindo amanhã para Arequipa (Peru) onde a delegação almoçará, partindo em seguida para Lima onde deverá chegar cêrca das 19 horas, local (21 horas — hora Rio).

**2a. TURMA DIA 21**

Viajando em avião da carreira da PAA, partirá na manhã do próximo dia 21 a segunda turma da delegação nacional, com 23 pessoas, saindo do Aeroporto Internacional do Galeão.

## ROUBARAM O GOLEIRO

*Ao voltar para a sua residência, ontem à tarde, o quiper rubronegro Garcia teve uma triste surprêsa: todo o seu apartamento foi remexido por algum gatuno que por certo não torce pelo Flamengo.*

# ROUBADO O APARTAMENTO DO GOLEIRO RUBRONEGRO

### 40 mil cruzeiros em objetos diversos — Viu o carro conduzia os ladrões — Assaltado de dia o apartamento de Garcia

**O goleiro do Flamengo, Sinforiano Garcia, teve sua residência (Rua Desembargador Alfredo Russel, 62, apto. 101) assaltada, ontem à tarde, sofrendo — conforme declarou à Polícia — prejuizos estimados em, aproximadamente, 40 mil cruzeiros.**

Da porta do edifício em que mora, Garcia viu quando o taxi de côr parda n.º 4-66-09 desaparecia numa curva, conduzindo os ladrões que "visitaram" seu apartamento.

OBJETOS FURTADOS

Um relógio de mesa, uma caneta Parker, uma máquina fotográfica, três ternos e alguns outros objetos de menor valor — eis o que os ladrões furtaram do goleiro do Flamengo, segundo cuidadoso balanço feito por êle, antes de ir queixar-se à Polícia.

QUEIXA FEITA

O defensor do Flamengo apresentou queixa no 1º Distrito Policial, levando ao seu apartamento (completamente revirado) o comissário José Maria, de plantão naquela delegacia.

A autoridade policial determinou várias diligências, visando a captura dos gatunos, que compõem uma quadrilha que tem operado nas redondezas da Rua Desembargador Russel e que poderá ser identificada e presa sem dificuldades maiores, já que Garcia teve o cuidado (e sorte) de anotar o número do taxi em que fugiram os assaltantes.

## ESFAQUEADO DOMINGO, MORREU ONTEM

Esfaqueado no domingo à noite, o operário Alcides Gomes Cardoso (23 anos, solteiro, Rua Ana Quintal, 669) faleceu, ontem, no Hospital Sousa Aguiar, onde estava internado, em estado grave.

O agressor de Alcides foi o proprietário do bar existente na esquina da Av. Suburbana com Rua Vital.

PRESO EM FLAGRANTE

O criminoso — que esfaqueou Alcides no flanco direito — foi preso e se encontra detido no xadrez do 23.º DP, onde prestou declarações a respeito do fato.

O corpo do operário foi removido para o Instituto Médico Legal.

## Crianças carregadas por hiena

NOVA DELHI 16 (AFP) — Umas 20 crianças foram carregadas por hienas, na região de Husi, perto de Hallamabad durante o mês passado, soube-se segundo informações chegadas à polícia de Hallamabad.

As autoridades locais encarregaram caçadores de destruir as feras.

## MISTÉRIO NA FLORESTA

# A SENHORA DESAPARECEU NAS MATAS DO CORCOVADO

### Bombeiros e soldados na procura da mulher desaparecida — Uma excursão no domingo — Teria morrido ao cair em um despenhadeiro, é a hipótese da polícia — Buscas na manhã de hoje e auxílio da FAB

**Durante cinco horas seguidas, na noite de ontem, bombeiros e patrulheiros, percorreram várias parte das matas próximas à Rua Lopes Quintas, no Jardim Botânico, procurando localizar a sra. Helena Aninger (Rua Comte. Peri, 54, apto. 101) que no domingo foi excursionar ao Corcovado e se perdeu na floresta.**

Acredita a polícia que Helena tenha morrido no meio da mata ou então tenha caído em algum precipício, razão porque ao amanhecer as buscas serão reiniciadas.

EXCURSÃO SEM VOLTA

Na manhã de domingo, como habitualmente faziam várias senhoras e senhores, (inclusive um padre da Igreja do Santíssimo Sacramento) iniciaram a subida das matas localizadas no fim da Rua Lopes Quintas, com o fim de alcançarem o Corcovado, onde passariam a tarde. Entre os participantes da excursão encontrava-se d. Helena Aninger (50 anos, austríaca) que começou a excursão, alegremente e caminhando com destreza.

Horas depois os excursionistas sentiram a falta de d. Helena, mas logo se aquietaram pois supuseram que ela tivesse retornado para a residência, pois havia ficado para trás.

DESAPARECIDA

Hoje, à tarde porem, d. Helena não apareceu e sua irmã Beatriz Orsich (Rua Pompeu Loureiro, 134, apt. 1.001) não teve dúvidas em ir até o 1º Distrito Policial e apresentar queixa ao comissário José Maria, que imediatamente, tomou as medidas para a localização de d. Helena.

Sete bombeiros do Quartel de Humaitá, comandados pelo cabo Agostinho e mais a guarnição da Patrulha 7, do sargento Zacarias, durante cinco horas vasculharam com holofotes e lanternas várias partes das matas, mas sem encontrar qualquer vestígio da senhora desaparecida.

OS GATOS QUE SUFREM

D. Helena que reside sozinha num quarto é maníaca por gatos, os deixou trancados no domingo, em sua residência na Rua Peri, e ontem os bichanos sofriam a ausência de sua desvelada dona.

NO SUMARÉ

As próximas buscas deverão se estender até ao local onde está instalada a torre da TV Rio, pois o passeio foi combinado que seria pelo Sumaré que fica no alto do maciço onde se encontra o Corcovado.

Pensa, também, a Polícia em solicitar auxílio à Fôrça Aérea, que com um helicóptero sobrevoaria o local em busca de algum sinal.

As matas da região, no entanto, são espessas e a possibilidade de êxito por este forma é reduzida.

Novas buscas serão tentadas ao amanhecer, acreditando, porém, o comissário José Maria, que d. Helena tenha morrido ao cair em um despenhadeiro.

## ADIADO O JULGAMENTO DE SAINT-AUBYN

Foi adiado — devido ao não comparecimento de diversos jurados, dom o que não houve número suficiente para constituir o Juri — o julgamento de João Saint Aubyn Mascarenhas que, há alguns anos, matou a facadas o viajante Bernardino Vilela, que violentara sua espôsa.

O criminoso — que já foi julgado duas vêzes — terá seu julgamento marcado oportunamente pelo Presidente do Tribunal do Juri de Niterói, onde se deu o crime.

## Foi saltar pela porta traseira do ônibus e caiu

**Em consequência da saida brusca do micro-ônibus em que viajava, a senhora Encarnação Ruiz de Abreu (casada, 46 anos, Rua Mercúrio, 1001 — Pavuna) caiu do veículo, sofrendo contusões e escoriações generalizadas.**

A senhora viajava com seu marido, sr. Joaquim Orlando Alves Abreu e enquanto o marido se dirigia à caixinha para depositar as fichas ela descia pela porta traseira. Foi nesse instante, que o motorista movimentou o carro, causando sua queda.

NA PRESIDENTE VARGAS

O fato ocorreu na Avenida Presidente Vargas, próximo à Rua Machado Coelho, quando o micro-ônibus da linha 122, Pavuna-Tiradentes, n. 8-32-50, parou atendendo ao sinal dos passageiros.

A senhora foi medicada no Posto Central de Assistência, retirando-se depois.

Do fato teve conhecimento a polícia do 13º Distrito.

## MORADORES DESCOBREM COVIL: LADRÕES

**Moradores da Rua Alzira Brandão, em Vila Isabel, por meio do DIÁRIO CARIOCA estão fazendo um apêlo à Chefia de Polícia, a fim de que termine com covil de assaltantes, localizado naquela rua, ao n.º 122, e que antigamente era uma residência de padres da Matriz de São Francisco Xavier.**

Declaram os moradores que naquele local os ladrões se reunem, e dali partem para os seus assaltos, o que deixa em constante sobressalto os moradores das redondezas. O apêlo já foi feito inclusive as autoridades distritais que, no entanto, nada fizeram para pôr têrmo àquela irregularidade.

## ORDENADA A DEVOLUÇÃO DA ÁGUA MARINHA

O juiz Osni Duarte, da 18.ª Vara Civel, julgou, ontem, procedente a ação ordinária intentada por José Alves Neri contra Lair Ramos, Marcelo Castro Guimarães, Manoel Ferreira, Altivo Lopes Silva e José Barbosa Melo, que se apropriaram de uma água marinha de sua propriedade pesando 25 quilos e 200 gramas e que havia sido avaliada pelo Banco do Brasil, em mais de um milhão de cruzeiros.

José Alves Neri alegou que no dia 16 de agôsto de 1945, quando garimpava em terras devolutas em Colatina, Espírito Santo encontrou a pedra que em seguida levou para Resplendor, em Minas Gerais, onde Altivo Lopes da Silva dela se apossou removendo-a para o Rio, onde em companhia dos outros denunciados tentou registrá-la como sua. O juiz ordenou a devolução da pedra ou o pagamento equivalente ao avaliado pelo Banco do Brasil.

## O TELHADO DESMORONOU

*S. PAULO, 16 (Especial para o DC) — Quando festejavam ontem à tarde a cumeeira de uma casa recém-construída, no Jardim São Luis, Santo Amaro, oito pessoas receberam ferimentos quando o telhado (cumeeira) desabou fragorosamente sôbre os convidados. Uma guarnição dos bombeiros e da Central de Polícia compareceu ao local, sendo constatado que o proprietário do lote 11, da Rua 6, do Jardim São Luis, sr. Eduardo Melo, havia construído a casa sem nenhuma assistência técnica.*

## Desgovernado ônibus colheu tôda a fila: seis feridos

**Desgovernado, um ônibus "Mesquita-Engenho de Dentro", que trafegava com grande velocidade, provocou grande correria de transeuntes com seus zigue-zagues indo, afinal, chocar-se contra um lotação e, em seguida, ferir seis pessoas que estavam na fila do ponto de ônibus, próximo da Estação de Anchieta.**

Vendo o coletivo, completamente desgovernado, investir contra a fila, inúmeras pessoas sairam às carreiras, tomadas de verdadeiro pânico. Felizmente não houve mortes e as vítimas sofreram apenas ferimentos leves.

COMO ACONTECEU

O ônibus "Mesquita-Engenho de Dentro" transitava, com velocidade, pela Estrada Alencastro Guimarães, nas proximidades da Rua Cadete, em Anchieta. Devido a um desarranjo, seu motorista perdeu o contrôle do veículo, não conseguindo freiá-lo. Em zigue-zagues o objetivo provocava corre-corre por onde passava, até que bateu num lotação e avançou sôbre a fila de pessoas estacionadas num ponto de ônibus.

SEM GRAVIDADE

Ao pressentirem o ônibus, todos fugiram às carreiras, mas seis pessoas foram feridas (levemente). Medicadas no Hospital Carlos Chagas, de onde se retiraram para suas residências, foram identificadas como sendo:

Alice Joaquina Pereira (20 anos, solteira, operária Rua Tapuia, 86) Alzira Maria Toledo (29 anos, solteira, operária, Rua Ciêre, 55) Manoel Morais de Almeida (47 anos, casado, alfaiate, Rua Ernesto Vieira, 319) Antonio José de Souza (70 anos, casado, Rua Edgard Barbosa, 216); José Francisco da Silva (51 anos, casado, operário, Estrada Engenho Novo, 382) e Carlos Cavalcanate da Silva (60 anos, casado, funcionário público, Rua Faustino Lins, 334).

**PELE E SIFILIS**
DR. AGOSTINHO DA CUNHA
Diariamente das 16 às 19 horas — ASSEMBLEIA 73 — Tels.: 58-1059 e 42-1155

## Ameaçado quarteirão da Praça da República por grande incêndio

**Todo um quarteirão da Praça da República, esteve na madrugada de ontem, na iminência de ser destruido por um grande incêndio que teve início, no Centro Espírita São Jorge, onde uma vela esquecida acesa, teria sido a causa do sinistro.**

O edifício de dois andares localizado no n.º 52 daquela praça, foi inteiramente destruído pelas chamas, apesar da presteza com que os bombeiros (vizinhos) compareceram ao local. Houve, também, falta dágua.

INCÊNDIO NA MADRUGADA

Pouco antes das três horas da manhã, os bombeiros do Quartel Central foram avisados que no n. 52 da Praça da República, estava pegando fogo. Um socorro completo partiu para o local, sob o comando do coronel Rufino, sendo dado início do combate às chamas.

Envolvido o prédio totalmente pelas chamas, os bombeiros passaram a isolá-lo, uma vez que se tornava impossível salvar o velho casarão. Apesar dos esforços dos bombeiros, os dois prédios vizinhos (54 e 58) foram também atingidos pelo fogo, crescendo o perigo, quando a água faltou.

CARROS-PIPA

Vários carros-pipa foram mobilizados pelos bombeiros, uma vez que a falta dágua ameaçava todo o quarteirão. Do prédio de n. 54, grande número de pessoas que ali reside foi tomado de pânico, abandonando os seus quartos, com o que podiam carregar.

O comissário Andrade, do 10.º DP tomou conhecimento do fato e compareceu ao local, abrindo inquérito.

## A bomba caiu do avião

BANGKOK, 16 (AFP) — Vinte pessoas foram mortas e outras trinta foram feridas na tarde de ontem, por uma bomba que caira acidentalmente de um avião de Exército tailandês em um campo de esportes situado em Prachuab, a 318 quilômetros desta capital.

A notícia do acidente foi dada hoje de manhã pelo diretor das "Public Relations", o qual esclareceu ter ocorrido o acidente quando o avião se encaminhava para esta capital e que a sua causa foi, provàvelmente, defeito do mecanismo de libertação da bomba. O primeiro ministro Pibul Songgram seguiu hoje de manhã para o local do acidente.

## Afundou o assoalho

ROMA 16 (AFP) — Vinte pessoas ficaram mais ou menos feridas, quando afundou o assoalho da sala em que faziam quarto a um defunto, em San Prisco, perto de Caserta.

## J. de Fóra . . .

(Continua da 1ª página)

di, em nome das classes conservadoras, o sr. João Beraldo, que ergueu um brinde ao Presidente da República; o embaixador Francisco Negrão de Lima, representando o sr. Juscelino Kubitschek; e, finalmente, o sr. Osvaldo Penido, agradecendo [illegible]m.

### Almôço hoje

As homenagens ao sr. Osvaldo Penido — que nasceu nesta cidade, fundada por um seu ascendente — prosseguiram hoje, com o churrasco oferecido pelo deputado Olavo Costa, em sua residência, aos senadores e deputados que vieram a Juiz de Fora especialmente para participar da festa do sr. Osvaldo Penido.

O vice-presidente João Goulart se fêz representar pelo sr. Hildebrando Bisaglia, diretor do Departamento Nacional do Trabalho.

## Naufragou o vapor cheio de turistas

LIMA, 16 (AFP) — De acôrdo com as últimas notícias e contràriamente às notícias precedentes, o número de vítimas do naufrágio de um pequeno vapor que transportava turistas, ocorrido na baía de Callao, corresponde apenas a dois mortos e seis desaparecidos. O vapor afundou em conseqüência de falsa manobra. Prosseguiam ontem à noite as pesquisas dos desaparecidos, dificultadas pela obscuridade.

## Semana policial

**Pela primeira vez vamos ter a semana policial que se iniciará à 21 do corrente, dia de Tiradentes, que um decreto do Govêrno do marechal Dutra, sendo Chefe de Polícia o professor Pereira Lira, foi considerado patrôno do organismo encarregado de manter a ordem pública.**

**E' uma louvável iniciativa do general Magessi que, desta forma, vai aos poucos aproximando o povo do DFSP, relevando os serviços que a polícia presta a população, muito embora, as inúmeras deficiências que possue e as incalculáveis dificuldades que tem de vencer não só quanto ao material humano como em relação a moderna aparelhagem indispensável aos que lutam contra o crime e aquêles que só sabem viver à margem da lei.**

**Seria da máxima conveniência que, durante a semana policial, fôssem abertas ao público as diferentes dependências do DFSP a fim de que o povo verificasse o que êle tem de bom, de útil.**

**O Instituto Médico Legal com suas magnificas instalações que o tornam impar entre os congêneres mundiais deveria, na semana policial, ficar a inteira disposição dos estudiosos os quais teriam assim oportunidade de sentir quanto temos avançado no terreno da medicina legal.**

**O Instituto de Criminalistica, acessivel aos advogados e estudantes de direito, a jornalistas e professores, seria uma demonstração da importância da investigação cientifica nos trabalhos policiais, da concretização da prova material de alto relêvo na processualistica criminal, da conceituação da pericia indispensável segundo o preceito legal tôdas às vêzes que o crime ou a contravenção deixam vestigios.**

**O Instituto Felix Pacheco mostraria ao povo a necessidade da identificação, as vantagens de cada um ter em seu bôlso uma carteira de identidade, a conveniência de todos, homens e mulheres possuirem a prova que os separa daqueles que têm interêsse em não ser conhecidos pelas autoridades.**

**As Seções de Rouba e de Capturas exibiriam, em lugar adequado, os retratos de ladrões e de foragidos da Justiça, mostrariam os acessórios de que lançam mão os inimigos do alheio para conseguirem seus fins e ao memo tempo seus funcionários dariam conselhos a respeito da guarda e transporte de valores, de como os moradores devem cuidar de suas casas e os comerciantes de seus estabelecimentos.**

**O Serviço de Trânsito faria com que funcionarios seus percorressem as escolas ensinando praticamente as noções sôbre tráfego e contaria com o auxilio de estudantes, de ambos os sexos para, durante os sete dias dedicados a policia, ensinarem o povo a usar as faixas de segurança percorrendo-as nas respectivas mão de direção.**

**A Semana da Policia poderá ser de capital importancia. Mesmo que nesta primeira tentativa ela não alcance o sucesso esperado fica de pé porém a iniciativa do general Magessi como um grande passo no sentido de eliminar um pouco a desconfiança que sempre houve entre o povo e aquêles que são obrigados a contrariar interêsses e prejudicar pretenções ilicitas.**

Timbaúba

## Pequenos Fatos POLICIAIS

### Caiu do 3º andar do prédio em construção

**O operário Antonio Vieira (23 anos, solteiro), quando trabalhava na fachada do 3.º andar, do prédio em construção à Rua Ramiro Magalhães, perdeu o equilíbrio indo cair ao solo.**

**Apresentando fratura do crânio, além de contusões e escoriações generalizadas, o operário foi medicado no Pôsto de Assistência do Meier, sendo depois removido para o Hospital Samaritano, onde ficou internado em estado grave. O 23.º Distrito Policial registrou a ocorrência.**

### Morreu subitamente na Av. Brasil

Um homem de côr preta, de 50 anos presumíveis, foi vítima de morte súbita ontem, à tarde, quando se encontrava na Avenida Brasil, próximo à Fábrica de Sabão Português.

Comunicado o fato ao comissário Fernando, de dia no 16º D. P., êste solicitou o comparecimento da perícia, que constatou haver o infeliz falecido subitamente. Depois dos exames periciais foi o corpo removido para o necrotério do IML.

### O menor caiu do bonde Penha

O menino Newton (13 anos, filho de Jayme Ferreira de Melo, Rua Maragogi, 82, Penha), quando viajava no estribo de um bonde da linha Penha — 94) foi vítima de queda quando o coletivo trafegava pela Avenida Pres. Vargas, nas proximidades da Ponte dos Marinheiros.

Com fratura do crânio e contusões generalizadas, Newton foi medicado no Hospital Sousa Aguiar, onde ficou internado. O 13º Distrito Policial tomou conhecimento do fato.

### Menor atropelado na Rua das Laranjeiras

**Ao atravessar à Rua das Laranjeiras, próximo a Igreja do Cristo Redentor, o menor Paulo Gilberto do Nascimento (colegial, de 10 anos) foi colhido por um auto não identificado. Com fratura do crânio e contusões generalizadas, foi a pequena vítima internada no Hospital Sousa Aguiar, para onde foi transportada.**

**O menor reside na Ladeira dos Guararapes, baixação sem número e se dirigia à escola quando foi atropelado. Ciente do ocorrido, o comissário de serviço no 4.º Distrito Policial, abriu inquérito para identificar o veículo e o motorista culpado.**

### Apareceram notas falsas de 5 libras

MELBOURNE, 15 (AFP) — Foram descobertas no Estado de Victoria numerosas notas falsas de cinco libras. Tratar-se-ia, talvez, do mais importante caso de falsificação da história do Tesouro australiano.

O processo técnico empregado pelos falsários não é conhecido dos encarregados de inquérito, o que o leva a pensar que tenham sido utilizados métodos europeus.

### Perdoado o "último futuro enforcado"

LONDRES, 16 (AFP) — Foi perdoado pelo Ministro do Interior o «último futuro enforcado da Inglaterra» Thomas Cosgrove, condenado à morte por ter assassinado uma mulher a golpes de machado, por ocasião da aprovação, em primeira discussão, do projeto de lei de abolição da pena de morte. Tendo o ministro decidido aplicar retroativamente, ao que parece, o espírito da lei, Cosgrove ficará privado do título póstumo de «último enforcado da Inglaterra», o que lhe havia permitido adquirir uma certa notoriedade.

### Tornado causa 21 mortes

BIRMINGHAM, Alabama, 16 (AFP) — O balanço do tornado que se abateu, domingo, nos arredores desta cidade, era, hoje de manhã, de 21 mortos, dos quais 15 negros e 6 brancos. Teme-se, todavia, que essa cifra não seja definitiva, porquanto numerosas pessoas estão desaparecidas, sendo provável que haja cadáveres nos escombros das casas arrasadas.

Grupos de casas situadas nas numerosas colinas da região, é que sobretudo sofreram os efeitos do tornado.

## BANCOS E CIAS.

### COMPANHIA NACIONAL DE CONSTRUÇÕES CIVIS E HIDRÁULICAS "CIVILHIDRO"

ASSEMBLÉIA GERAL ORDINÁRIA

Ficam convidados os senhores acionistas da Companhia Nacional de Construções Civis e Hidráulicas — «CIVILHIDRO» — a se reunirem em Assembléia Geral Ordinária no dia 27 do corrente, às 16 horas, na sede social da emprêsa, à Avenida Marechal Câmara, 350, 3º andar, a fim de tomarem conhecimento e deliberar sôbre a seguinte ordem do dia:

a) Aprovação do balanço, contas, relatório da Diretoria e parecer do Conselho Fiscal;
b) Eleição da Diretoria e do Conselho Fiscal;
c) Assuntos de interêsse social.

De conformidade com os Estatutos os acionistas que desejarem tomar parte na Assembléia deverão depositar suas ações na sede da Companhia até 3 (três) dias antes da realização da Assembléia.

Rio de Janeiro, 13 de abril de 1956

Pela Diretoria, Alvaro Luis Bocayuvá Catão — Diretor-Presidente.

### COMPANHIA DE MINERAÇÃO E SIDERURGIA DO GANDARELA

ASSEMBLÉIA GERAL ORDINÁRIA

Ficam convidados os senhores acionistas da Companhia de Mineração e Siderurgia do Gandarela a se reunirem em Assembléia Geral Ordinária no dia 30 do corrente, às 11 horas, a fim de tomarem conhecimento e deliberar sôbre a seguinte ordem do dia:

a) Aprovação do balanço, contas e relatório da Diretoria;
b) Eleição dos Membros do Conselho Fiscal;
c) Assuntos de interêsse social.

Rio de Janeiro, 13 de abril de 1956

Pela Diretoria, Joaquim Xavier da Silveira — Diretor-Presidente.

### ESTALEIROS GUANABARA S. A.

ASSEMBLÉIA GERAL ORDINÁRIA

Ficam convidados os senhores acionistas a se reunirem em Assembléia Geral Ordinária no dia 30 do corrente, às 10 horas, na sede social da emprêsa, à Avenida Marechal Câmara, 350, 3º andar, a fim de tomarem conhecimento e deliberar sôbre a seguinte ordem do dia:

a) Aprovação do balanço, contas e relatório da Diretoria;
b) Eleição dos Membros do Conselho Fiscal;
c) Assuntos de interêsse social.

Rio de Janeiro, 13 de abril de 1956

Pela Diretoria, Joaquim Xavier da Silveira — Diretor-Presidente.

### COMPANHIA DOCAS DE IMBITUBA

ASSEMBLÉIA GERAL ORDINÁRIA

Ficam convidados os senhores acionistas da Cia. Docas de Imbituba a se reunirem em Assembléia Geral Ordinária no dia 27 do corrente, às 14 horas, a fim de tomar conhecimento e deliberarem sôbre a seguinte ordem do dia:

a) Aprovação do balanço, contas e relatório da Diretoria;
b) Eleição dos Membros do Conselho Fiscal;
c) Assuntos de interêsse social.

Rio de Janeiro, 13 de abril de 1956

Pela Diretoria, Luiz Fernando da Cruz Secco — Diretor-Gerente.

**Custódio Gomes Moreira**

FALECIMENTO

Sua mãe, espôsa, filho, irmão e sogros (ausentes), contristados comunicam o falecimento de seu muito querido CUSTÓDIO GOMES MOREIRA ocorrido ontem e convidam demais parentes e amigos para o seu sepultamento que se realizará hoje, dia 17, às 14 horas, saindo o féretro da capela Santa Teresinha, à Praça da República, 89, para o Cemitério de São Francisco de Paula (Catumbi).

**Custódio Gomes Moreira**

FALECIMENTO

CASA MOREIRA LOPES E SEUS AUXILIARES pesarosos comunicam à distinta clientela e amigos o falecimento do seu boníssimo chefe CUSTÓDIO GOMES MOREIRA e convidam para o seu sepultamento que sairá da Capela Santa Teresinha à Praça da República n.º 89, hoje, dia 17, às 14 horas, para o Cemitério de São Francisco de Paula (Catumbi).

## Jogadores . . .

(Conclusão da pág. 9)

O MESMO QUADRO

A repotagem pôde apurar junto ao treinador Flávio Costa que o mesmo pretende colocar em campo para o início da peleja com a Tchecoslováquia o mesmo quadro que tão brilhantemente derrotou a Austria ontem à tarde. Sòmente durante a peleja é que poderão ser feitas modificações.

DEFESA RESERVA NA TURQUIA

Apuramos junto ao treinador da seleção brasileira que existe possibilidade de ser lançada a defesa reserva quando da peleja com os turcos a 1.º de maio. Seria assim uma oportunidade para que os mesmos exibissem suas qualidades ainda não apreciadas.

EXIBIÇÃO NA TELEVISÃO

O supervisor da seleção inglesa Walter Winterbottom visitou a delegação brasileira a fim de tratar com os dirigentes brasileiros das providências para a estada dos nossos jogadores em Londres. Todos os detalhes foram combinados e assim espera-se que tudo corra bem, quando da nossa última exibição em gramados da Europa. Em sua palestra com os dirigentes brasileiros o sr. Winterbotton teve ocasião de declarar que estava deveras entusiasmado com a exibição de nosso selecionado que pudera presenciar ontem contra os austríacos, estranhando por outro lado que um conjunto com tal habilidade careça tanto de bons artematadores. Perguntado sôbre quais os melhores jogadores, em sua opinião respondeu que Paulinho, Zózimo, De Sordi, Didi e Nilton Santos, haviam superado qualquer expectativa sua, frizando ainda que os dois botafoguenses haviam tido um desempenho que classificou de "excepcional".

Ainda durante sua visita o supervisor da seleção inglesa convidou o treinador Flávio Costa, quando da estada dos brasileiros em Londres a levar seus jogadores para uma exibição da habilidade com que manejam a pelota, na televisão britânica, o que, sem dúvida será mais uma oportunidade para que os brasileiros demonstrem suas qualidades.

## Goleada do . . .

(Conclusão da 9.ª página)

FLAMENGO: Ari; Tomires e Servilio; Jadir, Milton (Luis Roberto) e Jordan; Joel, Rubens (Duca), Henrique (Benitez), Dida e Zagalo (Babá)

INTERNACIONAL: La Paz; Fiorindo e Ezequiel; Mossoró, Odorico e Lindoberto; Canhotinho (Araguari), Luizinho, Bodinho, Emilson e Chinezinho.

OS TENTOS

Dida aos 9', Henrique aos 15' e Bodinho aos 35 minutos da primeira fase. Dida e Duca, respectivamente aos 22' e 26 minutos, da segunda etapa, construiram o marcador de 4x1.

## Esgotados os . . .

(Conclusão da pág. 9)

também para o compromisso do dia 25, do selecionado brasileiro em Milão, contra o "scratch" Azurra, os ingressos já estão esgotados, esperando-se que uma assistência recorde compareça ao Estádio de San Siro.

Os jogadores brasileiros, radicados ao futebol italiano, como Julinho, Américo, Marinho, Vinicius, Dino, Nardo e outros assistirão a exibição do selecionado de seu país.

## Vitória dramática do selecionado . . .

(Conclusão da 9.ª página)

"GOALS" ANULADOS

Quando eram decorridos 28 minutos, o Brasil atacava com impetuosidade Evaristo passou em boas condições ao comandante Gino, que marcou, tendo o bandeirinha Steffanovitch anulado, alegando impedimento do centroavante brasileiro, que, aliás, não houve, já que em sua frente estava Stotz. Não desanimaram os brasileiros e retornaram ao ataque, e, aos 37 minutos, Evaristo marca novamente, para o bandeirinha anular. Aos 37 minutos, Evaristo recebe de Paulinho e chuta forte marcando o tento do Brasil, que seria o de empate. Anula novamente o bandeirinha, que é apupado pela torcida vienense, que o vaia estrepitosamente. Não desanimam os atacantes brasileiros e retornam a bombardear a cidadela austríaca e Gino, depois de receber de Evaristo, assinala o tento e novamente Stefanovich anula alegando impedimento do centroavante, quando Gino tinha pela frente Koller e Koslicek I.

RECLAMA O DIRIGENTE

Após a anulação do tento de Gino, o presidente da CBD, sr. Silvio Pacheco perdeu a calma, e entrou em campo, dirigindo-se ao presidente da Federação austríaca solicitando que o mesmo pedisse esclarecimentos ao apitador e ao bandeirinha. Após as admoestações do presidente da Federação Austríaca ao juiz do encontro, e ao bandeirinha Stefanovich, retirou-se o dirigente da CBD. Continuava a atacar o quinteto avançado do Brasil, entretanto foi se escoando o primeiro tempo, que terminou com a vantagem dos austríacos por 1 tento a zero.

SEGUNDO TEMPO

Veio a segunda etapa e o Brasil atuava melhor ainda do que no primeiro período, atacando mais ainda, e os avantes com passes em profundidade e mais agressivos punha mem polvorosa a retaguarda austríaca, dominando inteiramente o adversário, com os zagueiros brasileiros postados no meio do gramado.

EMPATA GINO

Finalmente, aos 23 minutos, Gino recebendo um passe da esquerda passou a Didi, que não dominou o balão, batendo em sua perna retornando a Gino, que emendou para o fundo das redes locais, empatando o jogo.

DESEMPATA ZÓZIMO

Novamente ataca o quinteto avançado auriverde, e Dequinha estende para Paulinho, êste centra para a área, Zózimo vinha na corrida, emendou para o fundo das redes austríacas desempatando a pugna.

DOIS A DOIS

A retaguarda brasileira não estava atenta, e contra-atacaram os austríacos, sendo Sczetzer chutado de fora da área, vencendo Gilmar, que não teve tempo para esboçar a defesa.

DIDI, GÔL DA VITÓRIA

Aos 42 minutos Gino, recebendo um passe de Alvaro que havia substituído Evaristo, estendeu para Didi, que rápido invadiu a área e assinalou o terceiro tento do Brasil, desempatando a pugna, e marcando o tento da vitória. BRASIL: 3 A 2.

OS QUADROS

Pouco depois, o juiz Rondevic deu por findo o encontro com a vitória do Brasil justo por 3 tentos a 2. A renda foi de 5 milhões de cruzeiros (75 mil pessoas assistiram ao jôgo). O luiz teve regular atuação, já que sempre esteve ao bandeirinha Stefanovich que durante todo o jôgo prejudicou os brasileiros anulando 3 tentos no primeiro tempo, e mais um no segundo, de Evaristo, aos 16. Os quadros: BRASIL: Gilmar; De Sordi e Newton Santos, Djalma Santos, Zozimo e Dequinha; Paulinho, Evaristo (Alvaro), Gino, Didi e Canhotinho (Escurinho). AUSTRIA: Schmied (Pelikan), Kosleck I e Stotz; Schleger, Ocwirek e Koller; Halla, Kosleck II, Hanappi (Buzek), Sabetzer e Jarosch.

## Pequenas . . .

(Conclusão da página)

O Canto do Rio, está sendo dirigido pelo Presidente do Conselho Deliberativo, sr. Lauro Monteiro, em face do presidente eleito ter pedido demissão do cargo. Na próxima 5a.-feira, haverá eleições, para eleger o novo presidente, que não terá nenhum candidato contrário.

## Preparativos . . .

(Conclusão da 9.ª página)

intensificação do noticiário sôbre o importante certame internacional que se aproxima.

CAMPEONATO DE SEGUNDA CATEGORIA

Continua hoje a disputa do Campeonato de 2a. categoria com a realização dos seguintes jogos: Minerva x Matias, Jequiá x Garnier, Vital x A. A. Meier, Jacarépaguá x Piedade e Florença x Kosmos.

# OS PROGRAMAS DA SEMANA

(Conclusão da 8.ª pág.)

| | | |
|---|---|---|
| 3 | *CARTAGO* | 6 54 |
| 2—4 | *TIO PEPITO* | 10 58 |
| 5 | *FLEET ACE* | 7 52 |
| 6 | *BOA NOVA* | 2 52 |
| 3 - 7 | *EL NEGRITO* | 3 56 |
| 8 | *SPITFIRESON* | 4 56 |
| 9 | *STACK* | 12 52 |
| 4-10 | *DREIPHUS* | 5 54 |
| 11 | *ABOY* | 8 60 |
| 12 | *FURONA* | 1 56 |
| 13 | *ESSENCE* | 9 58 |

*AVISO* — Esta corrida está programada para a Pista de Grama.

### Corrida de domingo

1.º PAREO — às 14 horas — 1.200 Metros — Cr$ 65.000,00

| | | Col. | Ks |
|---|---|---|---|
| 1—1 | *JUSTICIA* | 1 | 54 |
| 2—2 | *IGARAPAVA* | 4 | 54 |
| 3—3 | *JONIA* | 3 | 54 |
| 4—4 | *JASIONE* | 2 | 54 |

★

2.º PAREO — às 14,25 Horas — 1.200 Metros — Cr$ 65.000,00

| | | Col. | Ks |
|---|---|---|---|
| 1—1 | *FAROLETE* | 3 | 54 |
| 2—2 | *COMMODORE* | 6 | 54 |
| 3 | *HOUSEMASTER* | 5 | 54 |
| 4 | *WINETHOU* | 1 | 54 |
| 5 | *JAPACARY* | 2 | 54 |

★

3.º PAREO — às 14,50 Horas — 1.600 Metros — Cr$ 70.000,00

| | | Col. | Ks |
|---|---|---|---|
| 1—1 | *SAFIRA* | 4 | 54 |
| 2—2 | *JONDECI* | 1 | 58 |
| 3—3 | *CORONA* | 3 | 54 |
| 4—4 | *LAKME* | 2 | 50 |

★

4.º PAREO — às 15,20 Horas — 1.300 Metros — Cr$ 65.000,00 — (AREIA)

| | | Col. | Ks |
|---|---|---|---|
| 1 - 1 | *GUERREIRO* | 2 | 56 |
| 2- 2 | *QUIMPER* | 6 | 56 |
| 3 | *BRISCOL* | 7 | 56 |
| 1—4 | *LAPACHO* | 1 | 56 |
| 5 | *FAIRY TALE* | 4 | 54 |
| 4—6 | *BOMARSOL* | 3 | 56 |
| 7 | *OUTUBRO* | 5 | 56 |

★

5.º PAREO — às 15,50 Horas — 1.300 Metros — Cr$ 50.000,00

| | | Col. | Ks |
|---|---|---|---|
| 1—1 | *CAPITANEA* | 6 | 50 |
| 2 | *EL CHEIQUE* | 2 | 52 |
| 2—3 | *JOHIL* | 1 | 60 |
| 4 | *MERCURY* | 7 | 60 |
| 3—5 | *DESCUIDO* | 4 | 54 |
| 6 | *CORREGHO* | 5 | 58 |
| 4—7 | *FAIR CLEVER* | 8 | 56 |
| " | *ZOMBADORA* | 3 | 50 |

★

6.º PAREO — às 16,20 Horas — 1.000 Metros — Cr$ 65.000,00 — *BETTING*

| | | Col. | Ks |
|---|---|---|---|
| 1—1 | *APETRECHO* | 2 | 55 |
| 2 | *ENGANO* | 1 | 55 |
| 3 | *DON LUIZ* | 4 | 55 |
| 2—4 | *TRAQUETE* | 10 | 55 |
| 5 | *BONARI* | 12 | 55 |
| 6 | *OEDRO* | 5 | 55 |
| 3- 7 | *DESPLANTE* | 7 | 55 |
| 8 | *PARBOLITO* | 9 | 55 |
| 9 | *TITIO* | 11 | 55 |
| 4-10 | *MALLARD* | 3 | 55 |
| 11 | *REQUEBRO* | 8 | 55 |
| 12 | *SUNLIKE* | 6 | 55 |
| 13 | *OJAVILO* | 13 | 55 |

★

7.º PAREO — às 16,50 Horas — 1.200 Metros — Cr$ 150.000,00 — *BETTING*

| | | Col. | Ks |
|---|---|---|---|
| 1—1 | *PORTALO* | 7 | 54 |
| " | *JAMACARU* | 1 | 54 |
| 2—2 | *JOHN ARABY* | 5 | 54 |
| 3 | *ULO* | 9 | 54 |
| 2—4 | *CENTENAIRE* | 8 | 54 |
| " | *CHANTANT* | 3 | 54 |
| 4—5 | *CINAMOMO* | 2 | 54 |
| 6 | *FAIR GLOOM* | 6 | 54 |
| 7 | *PEDRO BALA* | 4 | 54 |

★

8.º PAREO — às 17,20 Horas — 1.300 Metros — Cr$ 75.000,00 — *BETTING*

| | | Col. | Ks |
|---|---|---|---|
| 1—1 | *BLAST* | 6 | 55 |
| 2 | *CHUZADA* | 9 | 53 |
| 2—3 | *CEDRO* | 4 | 55 |
| 4 | *BACCHANTE* | 7 | 53 |
| 3—5 | *GAIUTA* | 8 | 53 |
| 6 | *CENTAURO* | 5 | 55 |
| 4—7 | *IAPANA* | 3 | 53 |
| 8 | *REDOMA* | 1 | 53 |
| " | *TARASCA* | 2 | 53 |

## Banquete (quarta-feira) aos campeões

Um banquete monstro, será realizado na noite de quarta-feira às 21 horas, na sede do Morro da Viúva, aos tricampeões rubronegros, com a presença de rutoridades, quadro social e dirigentes do Flamengo, e ainda todos os campeões aspirantes e profissionais.

Será convidado de hôvra do Clube de Regatas do Flamengo o Presidente da República. A comissão organizadora do banquete é chefiada pelo benemérito consócio do Clube, sr. Hilton Santos. As listas de adesões são encontradas nos seguintes locais: Sede Administrativa do Flamengo (Ouvidor, 75.2.º), com o sr. Artur de Carvalho, Casa Superball (Galeria dos Empregados do Comércio, loja 14), com o sr. Marinho, e na Confeitaria Colombo, com o sr. Alves.

## Braçadas e . . .

(Conclusão da pág. 9)

seguido do Barroso com 2 vitórias e em terceiro o União com 1 vitória. O forte vento reinante e a correnteza destruiram o balisamento da regata.

INSCRIÇÕES: FINAL ONTEM

Encerraram-se ontem as inscrições para a 1a. Regata da Temporada Oficial da Federação Metropolitana de Remo, que será disputada no próximo dia 29, em águas do Saco de São Francisco, em Niterói.

POLO-AQUÁTICO

Pelo "Torneio Rio-São Paulo" de Polo-aquático jogaram na manhã de domingo, na paulicéia, Fluminense "A" (8) e Tietê (0). O Fluminense "B" venceu ao Floresta pela contagem de 3 a 2.

HOJE

Esta noite, na piscina do Fluminense, pelo "Torneio da 3a. Divisão de Polo Aquático" promovido pela FMN jogarão às 20,30 horas, Tijuca x Bangu (juiz "Mosquito") e às 21,30 horas, Vasco x Fluminense, tendo como árbitro Alencar de Carvalho.

CONVENTO DAS IRMÃS CARMELITAS
DOCES E SALGADOS FINOS E PRATOS PARA JANTAR AMERICANO.
Informações pelo tel. 26-1892

# DIÁRIO EDUCACIONAL

"Educar é semear, renovar, vivificar"

*Direção dos professôres: H. M. Leite da Vasconcelos, H. Reis e F. Zappi*

## Petrografia do carvão brasileiro

A Divisão de Geologia e Mineralogia do Museu Nacional se encontra no presente momento empenhada na execução de um projeto de estudos sôbre o carvão nacional. A importância de um conhecimento mais intimo dêste combustível resulta óbvia do atual impulso e das atuais condições da indústria nacional. Há muito se tem feito pela geologia e pelos processos de beneficiamento do nosso carvão que é depelos técnicos como de qualidade inferior. Todavia, até agora nenhum esforço nacional foi aplicado na direção da petrografia do carvão. Parece mesmo haver de parte dos técnicos, engenheiros e químicos que cuidam da mineração dêste combustível, um certo ceticismo sôbre a eficiência dos métodos petrográficos que, no entanto vêm sendo aplicados sistemàticamente como meio de controle na extração e no beneficiamento do carvão em todos os grandes países carvoeiros como os EE. UU., a Inglaterra e Alemanha, etc.

O problema da coqueificação dos nossos carvões não é de natureza muito diferente dos problemas que se apresentaram entre os carvões estrangeiros e para cuja solução muito concorreram e têm concorrido os métodos de controle petrográficos. Está claro que as pesquisas petrográficas não devem ser encaradas como uma panacéia para todos os males que vêm surgindo e que surgirão entre as atividades tecnológicas da geologia e químicos, engenheiros e industriais que trabalham com o carvão. Servirão, entretanto, como condjuvantes de provado valor, nas atividades técnicas e científicas de que vem sendo objeto o carvão nacional.

O plano de trabalho da Divisão de Geologia e Mineralogia do Museu Nacional, formulado pelo dr. Walter da Silva Curvello, encarregado de tais pesquisas, visa especialmente vulgarizar as técnicas petrográficas do carvão em nosso país de modo que todos possam tirar vantagens dos meios de controle e estudos por elas oferecidos. Para êste fim já se encontra em fase de preparação um Atlas Petrográfico do Carvão Brasileiro que permitirá a qualquer técnico que possua reduzida prática de microscopia, uma identificação segura dos componentes petrográficos do carvão, seus meios de ocorrência, suas associações, etc., B' de se esperar que também os cientistas nos inicia nesse ramo por um tal balho, não só pelas técnicas nele empregadas como também pelo seu caráter essencialmente nacional.

Nos estudos em questão conta o Museu Nacional com a valiosa cooperação do Conselho Nacional de Pesquisas que muito vem prestigiado todas as atividades científicas daquela instituição.

## Acôrdo entre a Fundação Getúlio Vargas e o Ponto IV

Foi celebrado no dia 3 do corrente, na Fundação Getúlio Vargas, um acôrdo entre essa entidade, e o Ponto IV, que prolonga os programas de assistência técnica que o Govêrno dos Estados Unidos vem prestando à Escola de Administração dos Negócios de S. Paulo.

Estiveram presentes, pelo Ponto IV, os srs. William E. Warne, Diretor, Robert Groves, Vice-Diretor e futuro Diretor do referido em S. Paulo, e mais os seguintes elementos: Rivers Mauck, Chefe da Divisão de Administração, Alfred Davidson e William Bateman, também dêste Departamento, Julian Arnold e Lewis Bart, Prof. Floriade Villa Alvarez, assistente especial do sr. Warne, Howard Hjelmen, da USIS e o sr. Hilas Esquivel, representando o assessor Apolônio Sales, Coordenador Brasileiro do Ponto IV.

Pela Fundação Getúlio Vargas estiveram presentes os srs. Luis Simões Lopes, Presidente, Rafael Xavier, Diretor Executivo, Luiz Alves de Matos, Diretor Geral do Instituto Brasileiro de Administração, Blávio Bonfim Sumaio, Diretor da Escola de Administração de Emprêsas de S. Paulo, prof. Leonard Hall, Chefe do Serviço Universitário Americanos nesse Instituto, Cortez Pinto Torres, Diretor do Centro de Assistências Técnicas em Administração. Além disso, o professôr do Distrito Federal Rodrigo, representando o Diretor do Ensino, e Maurina Brandão Machado, Diretora do Serviço de Relações Públicas.

## Dois bilhões para o novo D.F.

(Conclusão da 1.ª página)

reivindicações dos pequenistas daquele estado.

— O SR. JOSÉ' JOBIM dirige apêlo aos vereadores do Distrito Federal para que aprovem o crédito solicitado pelo prefeito Negrão de Lima, a fim de solucionar o problema da coleta de lixo nesta Capital.

— O SR. AURELIO VIANA, no "grande expediente", debate o problema da reforma constitucional, tendo focalizado especialmente o regime parlamentarista, cuja instituição não considera fundamental para a solução das dificuldades nacionais.

ORDEM DO DIA

— Presidente: Ulisses Guimarães.
— Presentes: 178 deputados.
— Discutem-se vários projetos constantes do avulso da Ordem do Dia.

— O SR. ALBERTO TORRES, em explicação pessoal, discute a questão dos transportes Rio-Niterói, acusando o grupo concessionário do tráfego marítimo como responsável pelas sucessivas greves que ali se vêm verificando.

— O SR. EMIVAL CAIADO discorre a respeito da localização do Instituto Agronômico do Oeste, criticando o ato do Govêrno que localizou essa instituição na cidade de Sete Lagoas.

— O SR. PEDRO BRAGA tece considerações a respeito da indicação de candidatos para preenchimento de uma vaga existente no Tribunal Eleitoral do Maranhão.

— O SR. ANISIO ROCHA apresenta projeto de lei que abre crédito para a construção dos primeiros edifícios públicos na futura Capital da República, no Planalto Central.

— Encerramento: 18 horas.

## A opinião . . .

(Conclusão da 1.ª página)

brecarregados de serviço". Com tanta gordura à mostra!

Precisamos mesmo é de um Negrão de Lima. Sem ameaças de greve, mas jurando deixar os seus telefones sempre ocupados até sair o aumento, quem sabe se êle não se açodaria em nô-lo conceder? Não foi assim com a Companhia Telefônica?".

## Coluna do Estudante

### "Média quatro e meio"

A. PAGNEZ FILHO, da Faculdade de Direito da UDF

O eminente líder e deputado petebista pelo Rio Grande do Sul, sr. Fernando Ferrari, acaba de apresentar à Mesa da Câmara dos Deputados, um projeto de lei, pelo qual pede o aproveitamento da média cinco, para quatro e meio, na aprovação nos exames vestibulares de novos candidatos à vida universitária.

A atual legislação exige para tal fim, que além da média parcial três por matéria, faça o candidato a global cinco, e assim poder conquistar o sonhado ingresso àquele nível de ensino.

Alega na justificação — o nobre deputado — os vários exemplos, que infelizmente, quebraram êsse sistema, permitindo que candidatos consequa, sem êstes, e através dessa forma galgar o curso superior.

Realmente, houve o fato, mas o que se esperaria, era justamente o contrário, isto é, não mais se cogitar do assunto e deixá-lo morrer para sempre.

Gostaríamos que o nosso colega deputado Ferrari — pedisse sim, mas o cumprimento do dispositivo regulamentar, e se êsse fôsse dêlo, que deixasse margem para um ou outro caso, que então apresentasse projeto de lei, claro e taxativo, acabando, aqui e sempre, com os futuros "quatro e meio".

Não é segrêdo para ninguém a deficiência que apresenta o curso colegial, onde passam se passa à espera da conclusão, para candidatar-se ao exame vestibular. E olvida-se, que também no curso que antecede ao superior, êle não é, sòmente, de promoção, mas sim, de formação. E, raramente, delta-se o curso médio com um conhecimento humanístico capaz de assegurar-se base sólida para a vida ou mesmo para o curso subsequente. Isto pôsto, já se vai com um "deficit" tremendo para a nova etapa, e querer facilitar, ainda mais, êsse passo, parece não ser política muito desejável no momento.

O ideal seria não existir o vestibular, mas ainda é cedo para isso, visto não possuirmos escolas em número, que tendesse ao crescente acesso de candidatos ao ensino universitário.

Essa face que seria a preferível, onde pudessemos ser mais liberal no ingresso, ficando, porém, bem mais rígida a formação, não só quanto ao aspecto profissional quanto mais ao cultural, de acôrdo, é óbvio com a natureza da Faculdade.

E o que há, no momento é uma verdadeira maratona, um gigantesco esfôrço, um autêntico campeonato de "cursos" para a meta universitária, sem que isto traga mais substância, mais apuro, servindo de simples meio, de simples caminho à vida universitária.

Mas daí, querer facilitar, ainda mais o ingresso com o nosso precaríssimo campo escolar, é não só temerário, como perigoso.

## Curso de "Teoria de Terapêutica Ocupacional"

Programa essencialmente relacionado com o programa de Ginásiologia e com a recuperação física.

PONTO 1 — Conceituação moderna dos diferentes processos de reabilitação. Modalidades de Terapêutica Ocupacional.

PONTO 2 — Complexidade dos processos de reeducação, readaptação e reabilitação em face da legislação trabalhista. Opinião de Watson Jones, Karl Kromer e Nicoll segundo suas experiências.

PONTO 3 — Classificação das incapacidades pos-traumáticas. Conceitos. Sequelas pos-traumáticas mais frequentes. Unidades somato-funcionais; classificação adotada no II Congresso de Medicina do Trabalho.

PONTO 4 — Unidade céfalo-tóraco-abdominal. Modalidades de Terapêutica Ocupacional.

PONTO 5 — A coluna vertebral: arquitetura e fisiologia de conjunto (Oposição de Pedro Reggi). Modalidades de Terapêutica Ocupacional.

PONTO 6 — Unidade somato-funcional do membro superior. Cinto escapulo-torácico. Modalidades de Terapêutica Ocupacional.

PONTO 7 — Continuação da unidade somato-funcional do membro superior. Movimentos do punho. Fisiologia da mão. Movimentos parciais e totais da mão. Sterling Bunel, Stalter, Coleman, Mason, Young e outros opinando, nas afadromes mais frequentes do membro superior. Modalidades de T. O.

PONTO 8 — Unidade somato-funcional do membro inferior. Músculos e movimentos da articulação coxo-femoral. Modalidades de T. O.

PONTO 9 — Unidade somato-funcional do membro inferior, em continuação. Músculos motores. Modalidades de T. O.

PONTO 10 — Membro inferior em conjunto. Modalidades de T. O. em têrmos de ação conjunta.

PONTO 11 — Técnica de reeducação e readaptação com relação à parte pessoal dos profissionais e dos pacientes. A cooperação do acidentado. Fatôres do agentes: cirúrgicos, ortopédicos, cinésicos e fisioterápicos. Modalidades de trabalho em grupo.

PONTO 12 — Técnica de reeducação e readaptação com relação à parte pessoal dos profissionais e dos pacientes relativamente ao fator psicológico. Modalidades de T. O.

## Uma biblioteca para cada cidade

Dando início ao trabalho do programa "Uma biblioteca para cada cidade brasileira", plano já aprovado pelo Ministro da Educação e Cultura, o Instituto Nacional do Livro já está enviando formulários dos convênios que deverão ser firmados entre as prefeituras e êste órgão do MEC, que se prende a orientar e organizar as bibliotecas tecnicamente além do auxílio anual de cêrca de 500 livros. Em uma das cláusulas do convênio está prevista a criação, em cada cidade, de uma "Sociedade de Amigos da Biblioteca", que se comporá de pessoas gradas, destes municípios, alheias à administração, mas que se interessem pelo progresso da biblioteca local.

DOENÇAS NERVOSAS E MENTAIS
DR. LUIZ FRAGA
Complexos — Vícios — Insônia — Epilepsia. — Doenças imaginárias — Perturbações sexuais. Diàriamente das 14 às 18 horas.
RUA SENADOR DANTAS, 78 — 4.º andar — Tel. 52-5998.
Atende à noite em consultório de Copacabana com hora marcada.

F.A.P.M.
DEPARTAMENTO ADMINISTRATIVO
DIVISÃO DO MATERIAL
EDITAL
Concorrência Pública n. 1/56, para aquisição de filmes de Raios-X, para estoque do Almoxarifado Geral.

1 — De ordem do sr. Diretor do Departamento de Administração do no que consta do processo I.A.P.M. 10.231/56, faço público do n queo consta do processo I.A.P.M. 10.231/56, faço pública que nesta data, fica aberta a concorrência pública n. 1/56, para o fim acima indicado, que será realizada às 15 horas do dia 30 de abril de 1956, na Divisão do Material, na Avenida Venezuela, 134, 6.º andar, Bloco B, com integral observância das condições estabelecidas neste edital e das fixadas na legislação vigente, especialmente no Regulamento Geral da Contabilidade Pública.
2 — As especificações completas se acham à disposição dos interessados, nos dias úteis das 12 às 17 horas no endereço acima indicado, exceto aos sábados.
Divisão do Material do Departamento de Administração do Instituto de Aposentadoria e Pensões dos Marítimos, em 11 de abril de 1956. — Sylvio Lima da Silva, respondendo pelo expediente da Divisão do Material.

Fôrça de Vontade
Só os fortes de vontade vencem na luta pela vida. Faça de seu filho um forte. Ofereça-lhe um «CURSO DE EFICIÊNCIA PESSOAL PELA EDUCAÇÃO DA VONTADE». Curso completo (10 volumes) — Cr$ 350,00. Pedidos a «Alberto Montalvão» — Cx. Postal 121 — Ag. Lapa — Cinelândia — Rio, acompanhados da importância correspondente — em cheque, vale postal, valor declarado. Não enviamos pelo Reembôlso Postal. D. Federal: R. Evaristo da Veiga, 35 - 6º, sala 601.

TERRENOS EM FRIBURGO
OPORTUNIDADE SEM IGUAL!!!
Vendemos esplêndidos lotes de 15 x 40 (600m2) a partir de Cr$ 30.000,00 e chácaras de 1.000 a 18.000 m2 — desde Cr$ 20,00 por m2 —, em prestações mensais a partir de Cr$ 300,00 e Cr$ 600,00, sem juros. Local muito bonito e pitoresco, de clima suíço, sêco e sem ruço, com terrenos planos e levemente ondulados, lindos passeios, mata, cachoeira etc.
Terras fertilíssimas para tôdas as culturas, inclusive de flôres e frutas européias.
Zona já habitada, com algum comércio, igreja, escola, tabelionato, telefone etc., a 15 quilômetros do centro de Friburgo. Água de nascentes próprias. Muita condução. (ônibus e micro-ônibus) de Teresópolis, de Niterói e da Praça Mauá. Valorização garantida em face do grande desenvolvimento da zona e da nova rodovia direta Rio-Friburgo — que está sendo asfaltada.
Visitas aos terrenos em confortáveis automóveis sem despesa.
Informações mais detalhadas, plantas e fotos.
Vendas de acôrdo com os decretos-leis n.ºs 58 e 3.079
Cia. de Urbanização Territorial
AV. RIO BRANCO, 14 — 11.º andar — Telefones: 43-4055 e 43-8578

Acabou o "tesco-tesco" no tanque!

minha Prima é que lava tôda a roupa!
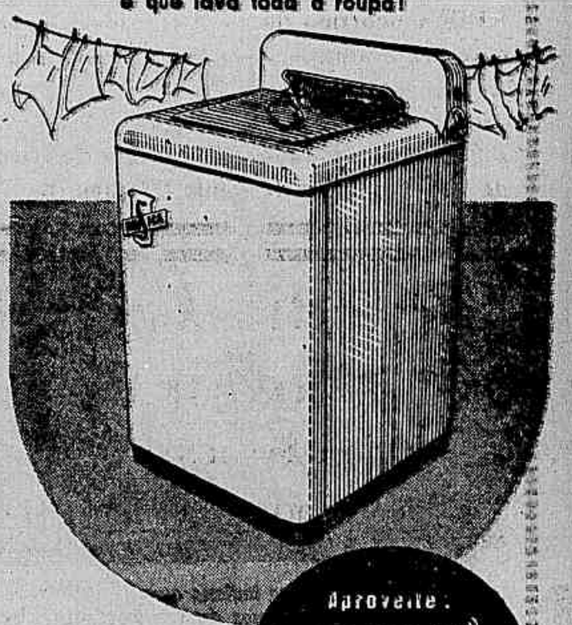
Aproveite: apenas Cr$ 500,00 de entrada.
• Rôda manual
• Lava 4 quilos de roupa em 8 minutos
• Funciona com voltagem 220 ou 110
• Consumo reduzido (Cr$ 3,00 p/ mês)
• Não precisa pressão d'água.
"Declare a sua independência" do tanque e da lavadeira! Sua nova máquina de lavar Prima faz todo o trabalho para V. — e custa menos que uma empregada!
Venha correndo à Casa Neno aproveitar esta sensacional oferta... esta sensacional entrada!
casa NENO
o maior rêde de lojas do ramo
Rua 7 de Setembro, 145
Centro - Madureira - Penha - Governador - Niterói

do interior para São Paulo e Rio com 80% de desconto
para cargas industriais com 50% de desconto
VASP ao seu dispor em:
São Paulo - Rio - Curitiba
Londrina e todo o Norte do Paraná
Campo Grande e Cuiabá
Todo o interior do Estado de São Paulo
É mais vantagem enviar pela
RAPIDEZ
EFICIÊNCIA
PONTUALIDADE
ESN 02-103-41

ANO XXVIII — RIO DE JANEIRO, TÊRÇA-FEIRA, 17 DE ABRIL DE 1956 — N. 8.514

# Diario Carioca

☆ Fundador: J. E. DE MACEDO SOARES ☆

# Revivescência do mil para aumento na PDF

## Anunciadas: revisão nos imóveis e nota de venda no comércio

**A imediata revisão dos valores venais dos imóveis, para ajustá-los aos valores reais, e a obrigatoriedade de os comerciantes, sob pena de multa, fornecerem nota de venda ao consumidor (numa revivescência do famoso e malogrado projeto 1000), foram medidas assentadas na reunião de ontem do Secretário de Finanças, sr. Nelson Mufarrej, com os seus diretores, a segunda que se realiza em busca de solução capaz de possibilitar à Prefeitura os recursos necessários à concessão do aumento ao funcionalismo municipal.**

Nessa reunião, que hoje será continuada, com uma outra, às 14,30 horas, ficou decidido, também, que será intensificada a política de fiscalização intensiva da arrecadação de impostos municipais, especialmente do referente a Vendas e Consignações, como outra das providências capazes de carrear mais numerário para os cofres da Prefeitura.

### CONCESSÃO DO AUMENTO

Com referência à concessão do aumento aos servidores da Prefeitura, disse o sr. Nelson Mufarrej estar plenamente confiante nos propósitos do sr. Negrão de Lima, Prefeito do Distrito Federal, quanto à extensão de tal vantagem aos funcionários municipais.

### JÁ DECIDIDO

O aumento é uma coisa decidida — acrescentou — e será dado nas mesmas bases do que já foi concedido aos servidores públicos da União. O nosso problema, agora, resume-se em conseguir os meios financeiros para cobertura das despesas que advirão com a sua concessão.

### Apêlo aos funcionários

Faço aqui um apêlo aos meus

(Conclui na 2ª pág.)

## Abolição de exame vestibular propõe o deputado-aluno

**Fundamentado no parecer dos componentes de um grêmio universitário do Rio Grande do Sul, segundo os quais o exame vestibular nas Escolas Superiores "têm caráter eliminatório e não seletivo", o deputado (estudante) Fernando Ferrari apresentou à Câmara um projeto abolindo os concursos de habilitação aos cursos em que houver vagas para todos os candidatos inscritos.**

Em seu projeto de três artigos, o primeiro dos quais estabelece que "os concursos de habilitação para ingresso nos diversos cursos de nível universitário terão caráter exclusivamente seletivo", o deputado estudante transcreveu o ofício dos seus colegas gaúchos na íntegra, a título de justificação.

### O OFÍCIO

Em seu ofício ao colega deputado, os universitários gaúchos, após declararem antiquado o "vestibular" para ingresso nas universidades, acrescentaram que "quem perde com isso é o Brasil que tem suas Faculdades grandemente dispendiosas, frequentadas, às vêzes, por 50% da sua capacidade 50% de futuros profissionais que poderiam empreender a restauração nacional, nos diversos setores da cultura".

### Exemplo dos cultos

Reforçando sua sugestão, declararam também os universitários, ratificados pelo deputado, que "os países cultos do mundo não adotam exames de tal ordem", preferindo que os cursos sejam eficazes.

O ofício concluiu afirmando que "uma portaria ministerial, reformando a que regula os concursos de habilitação bastaria".

## Portuários ameaçam nova greve

**Os portuários deflagarão greve geral, caso qualquer de seus colegas seja punido por recusa aos serviços extraordinários.**

Essa decisão foi tomada ontem, em assembléia realizada na sede da União dos Servidores do Pôrto do Rio de Janeiro, em virtude do Superintendente do Pôrto haver elaborado uma escala obrigatória para todos os interinos, com o objetivo de obrigá-los a "furar" a greve parcial em que se encontram os portuários.

### SUBSTITUIÇÃO

Os portuários, no entanto, concordaram em voltar ao trabalho desde que o Govêrno substitua o atual Superintendente do Pôrto, que é considerado elemento contrário aos seus interêsses.

A União dos Servidores do Pôrto do Rio de Janeiro apresentou o nome do cel. Antônio Pessoa Muniz para substituir o atual superintendente, sendo sua nomeação esperada para hoje ainda.

### Expectativa

Apesar das notícias contraditórias e da fixação da escala obrigatória de serviço extraordinário, os portuários mostram-se dispostos a continuar em greve parcial até que seja substituído o atual Superintendente do Pôrto.

Os interinos que estão sendo chamados para o serviço extraordinário em escala obrigatória serão garantidos pelos seus colegas efetivos, que deflagrarão greve total caso se efetive punição contra êles.

### Normal

A Superintendência do Pôrto, em nota distribuída à imprensa, afirma

(Conclui na 2ª pag.)

## Vão esperar J. K.

**Viajaram ontem para Manaus, a fim de aguardar naquela cidade o presidente Juscelino Kubitschek, para uma visita aos poços petrolíferos de Nova Olinda, os srs. Janary Nunes, Presidente da Petrobrás; Irnack do Amaral, Diretor de Operações; Walter Link, Chefe do Departamento de Exploração; dr. Walter Maciel, Chefe do Departamento de Relações Públicas, e o ministro Edmundo Barbosa da Silva, Chefe da Divisão Econômica do Itamarati.**

Os dirigentes da Petrobrás, que viajaram a bordo de um Constellation da Panair do Brasil, acompanharão o Presidente da República aos poços petrolíferos da Amazônia.

### FRUSTRADA

*Adalgisa, "Miss TV", e pleiteando de o ser também Distrito Federal e Brasil teve cortadas suas esperanças, ontem, pelo Curador Eudoro por ser menor de idade*

## Não mais poderá ser qualquer Miss a bela Adalgiza

**Adalgiza Colombo, recentemente eleita "Miss TV", não poderá concorrer aos títulos de "Miss Distrito Federal" ou de "Miss Brasil", nem mesmo posar para fins comerciais, pois é menor de 16 anos, determinou ontem o Curador de Menores, sr. Eudoro Magalhães.**

A resolução do Curador foi tomada durante uma audiência a que compareceu, por sua ordem, a própria "Miss TV", que alegara infundadamente, ter 18 anos completos para poder concorrer ao concurso.

### MENTIU A "MISS"

Adalgiza Colombo, solicitada pelo Curador de Menores a provar com documentos a sua verdadeira idade, mostrou a certidão de idade que a dá como nascida no recente ano de 1940.

Acrescentou «Miss TV» ao sr. Eudoro Magalhães que mentira para poder concorrer ao concurso, assim como continuaria a aumentar a sua idade por obra da sua ambição de concorrer também a «Miss Distrito Federal» e, na melhor das hipóteses, a «Miss Brasil».

### PROIBIDA

O Curador, após declarar que se ainda não tiver recebido o título de «Miss TV» não mais poderá recebê-lo, acrescentou que Adalgiza Colombo ficará proibida de posar sequer para fins de propaganda nos dois próximos anos, isto é, até completar os dezoito.

## Mudou o nome da filha por não a querer Messalina

**Após verificar na última edição do "Pequeno Dicionário da Língua Portuguêsa", que o nome Messalina, que deu a sua filha nascida em março último, tem o significado de "mulher extremamente lasciva e dissoluta", o sr. Jorge Silva Luzia requereu ao juiz da 11ª Circunscrição de Registro Civil a mudança do nome da menina para Elizabeth.**

O pedido do pai — que desconhecia certas particularidades históricas em tôrno da vida íntima da imperatriz Messalina, espôsa de Cláudio, Imperador de Roma — fundamentou-se em que, a dicionarização do nome com sentido pejorativo sujeitaria futuramente sua filha ao ridículo.

### CONCEDIDO

Julgando procedentes as alegações do pai da agora Elizabeth, o promotor Milton Sebastião Barbosa concedeu a mudança do nome, ordenando a retificação no livro de registro da 11.ª Circunscrição, em que se assentou o nascimento da criança a 10 de março último.

## Entrevista por ensino gratuito

**Iniciando uma série de entrevistas na televisão (TV-Rio), sôbre os problemas do ensino, inclusive acêrca da necessária ajuda do Govêrno Federal à Campanha Nacional de Educandários Gratuitos (CNEG), realizou-se a primeira dessas reuniões com a participação do prof. Colombo Etienne Arreguy, Diretor da Campanha Nacional de Educação Rural, e de alunos do Ginásio José do Patrocínio.**

Com essas reuniões iniciadas pelos alunos daquele educandário, constituintes da Caravana Estudantil Carioca, organização-chave do futuro Teatro dos Estudantes Cenegistas, visa-se também a obtenção de apoio a fim de que a CNEG possa realizar os compromissos assumidos pela sua Diretoria Nacional com os poderes públicos quando do II Congresso Extraordinário da Campanha, em março último.

### Debates

No próximo dia 20, às 22,40 horas, terá continuação a série de entrevistas, com a presença do prof. Eloivaldo Chagas de Oliveira, Presidente do IAPC, que abordará assuntos da previdência social ligados com a educação dos comerciários e seus dependentes.

Uma maior contribuição da au-

(Conclui na 2.ª pág.)

## Aprovou Juscelino maior auxílio para proteger crianças

**Um programa de aplicação dos recursos do Departamento Nacional da Criança, numa série de iniciativas, entre as quais se contarão o auxílio a 1009 obras de proteção materno-infantil nos diversos Estados e a continuação dos trabalhos realizados no "Núcleo de Estudos sôbre a Natimortalidade", foi aprovado ontem pelo presidente Juscelino Kubitschek.**

De acôrdo com o plano aprovado 58 milhões e 500 mil cruzeiros serão destinados ao Desenvolvimento da Campanha Nacional de Proteção à Maternidade e à Infância, 64 milhões à Assistência à Maternidade e à Infância e cinco milhões como contribuição do Govêrno ao Fundo de Socorro à Infância.

### AS INICIATIVAS

O programa ora aprovado prevê a utilização dêsses recursos orçamentários numa série de iniciativas, inclusive o prosseguimento dos trabalhos realizados no «Núcleo de Estudos sôbre Natimortalidades», assistência individual a menores desajustados, desenvolvimento da assistência recreativa em regime de internato, auxílio a mil e nove obras de proteção materno-infantil nas unidades da Federação, realização do censo das instituições de proteção à maternidade e à infância, no território nacional e pesquisas sôbre a mortalidade infantil em todo o país.

Salientou o titular da Saúde, na exposição de motivos, que ao elaborar o plano o Departamento Nacional da Criança evitou a programação de obras novas, executados os casos em que os recursos da iniciativa particular oferecem larga cooperação à missão assistencial do Estado.

### BANCÁRIOS RECUSAM

*A comissão de bancários que, ontem, lançou, na redação do DC o seu protesto em virtude do sindicato patronal haver proposto um aumento salarial com base nas estatísticas oficiais sôbre a elevação do custo da vida, quando sabe que tais estatísticas são comprovadamente falhas*

## Bancários recusaram aumento proposto ontem pelos patrões

**A proposta patronal apresentada aos bancários para que o aumento salarial pleiteado seja concedido com base nas estatísticas oficiais sôbre a elevação do custo de vida foi recusada, ontem, em mesa redonda, realizada na sede do Sindicato dos Banqueiros.**

Os banqueiros concordaram em estudar as estatísticas sôbre a elevação do custo de vida que lhes será apresentada, hoje, pelo Sindicato dos Bancários. Os estudos elaborados pelo Sindicato dos Bancários são baseados na observação prática da oscilação dos preços.

### PROPOSTA

Os empregadores, na reunião, face à recusa dos bancários de aceitar o aumento com base nas estatísticas oficiais, ofereceram 18% sôbre os salários resultantes do último acôrdo firmado, percentagem que elevaram, no decorrer das discussões para 20%.

Em virtude da recusa sistemática dos bancários em aceitar propostas inferiores às suas pretensões, os banqueiros concordaram em estudar as estatísticas sôbre elevação do custo de vida, elaboradas pelo Sindicato dos Bancários.

### PROTESTO

Protestando contra a atitude patronal, oferecendo o aumento salarial com base nas estatísticas oficiais sôbre a elevação doc usto da vida, uma comissão de bancários compareceu, ontem, ao DC, informando que não aceitarão qualquer aumento salarial que não corresponda às suas reivindicações.

## Ouro de preço alto e mau sindicalismo prejudicam M. Velho

**O elevado custo da produção de ouro e a falta de instrução e orientação sindical (irregularidades essas apresentadas em reportagens anteriores), levará por certo à paralização a Mina de Morro Velho, a única em funcionamento no Brasil, e que há 125 anos vem contribuindo decisivamente na economia nacional.**

Enquanto o custo da produção do ouro aumentou, de janeiro de 1953 a dezembro de 1955, em 80%, o seu preço de venda, que é internacional, aumentou apenas 15%, ocorrendo o grande desnível de valores que, acrescido da má produção e greves dos trabalhadores, levou a companhia em 1955 a um prejuizo de Cr$ 17 milhões de cruzeiros.

### MÁ REPERCUSSÃO

No momento em que o Govêrno se empenha em atrair capitais estrangeiros, a Mina de Morro Velho, produto de 125 anos de trabalho, representando 95 por cento da produção de ouro do país, está ameaçada de paralisação por falta de assistência das autoridades competentes. As instituições sociais, que arrecadam somas fabulosas, jamais voltaram os olhos para a Cidade de Nova Lima, onde está situada a mina.

### AGITAÇÃO POLÍTICA

O sindicato de classe (dirigido por um grupo de comunistas), poderoso pelo seu grande número de associados, é um manancial de votos e um ambiente propício para políticos impatriotas, que os insuflam e os desvirtuam em troca de votos. Sòmente em 1955 o Sindicato provocou três greves, reconhecidamente ilegais, por serem contrárias às decisões do Ministério do Trabalho, que nenhuma medida repressiva tomou.

### Divisas para importação

A paralização da Mina de Morro Velho viria acarretar grandes prejuízos à economia nacional, que teria de dispôr de divisas para a sua importação, além de levar a miséria milhares de famílias, com o desemprego dos seus 4.800 empregados. Seria uma experimentada organização, aparelhada com a moderna técnica que iria paralisar, com grande prejuízo, ainda, para a região, onde vivem 40 mil pessoas cujas atividades comerciais e industriais gravitam em tôrno da Mina.

### Garantias e facilidades

É necessário que o Govêrno volte às suas vistas para o importante problema,

(Conclui na 2.ª pag.)

### MISSÃO ITALIANA

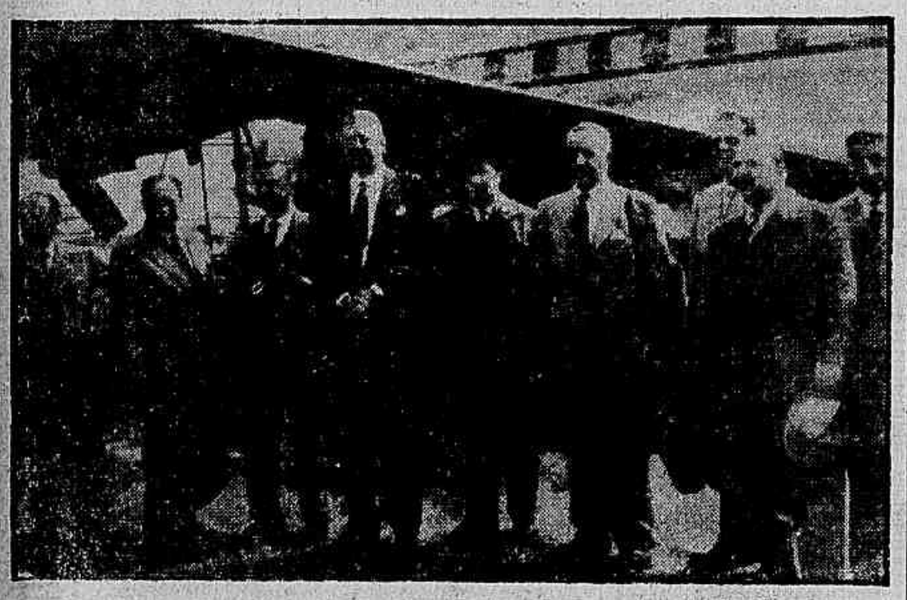

*Membros da missão econômica italiana quando desembarcavam no Galeão. Seu objetivo é reajustar os têrmos do convênio existentes nos dois países*

## Feiras sem taxas altas

**A revogação do aumento da taxa cobrada pela Prefeitura para registrar a licença dos feirantes foi anunciada pelo Secretário de Agricultura da PDF, sr. José Fontes Romero, como praticamente certa, tão logo a Câmara Municipal aprecie o problema.**

O secretário, que falou ontem na sede do Sindicato do Comércio Varejista dos Feirantes, durante uma reunião a que compareceu também o Presidente da COFAP, coronel Frederico Mindelo, acrescentou que a produção do Distrito Federal não ultrapassa cinco por cento do consumo dos seus habitantes, «o que coloca os feirantes nas mãos de intermediários dos artigos que vêm de fora».

### Fiscalização

Acrescentou o sr. Fontes Romero que, relativamente a êsse particular, procurará organizar desde logo uma fiscalização rigorosa destinada a impedir à exploração feita por desonestos aos feirantes em geral.

### As dificuldades

Abrindo os trabalhos, que decorreram em atmosfera de compreensão, o presidente do Sindicato, sr. Venâncio José Rodrigues, depois de referir-se às dificuldades que os seus colegas encontram, para adquirir seus produtos, aludiu à elevada taxa que a Prefeitura cobra para registrar a licença do feirante, e manifestou a esperança de que as autoridades municipais dêem uma solução favorável à matéria em benefício da laboriosa classe

## Acôrdo comercial entre o Brasil e Itália

**Com o propósito de "estabelecer uma nova linha de conduta entre o Brasil e a Itália, com relação às medidas econômicas", chegou ontem ao Rio a comissão econômica italiana chefiada pelo sr. Attilio Jaschi, diretor de Vendas do Ministério para o Comércio Exterior da Itália.**

Em declarações à imprensa, após a sua chegada ao Galeão, o sr. Jaschi declarou que os entendimentos para um acôrdo comercial entre os dois países foram iniciados por ocasião da visita do sr. Juscelino Kubitschek à Itália.

### A COMISSÃO

A Missão italiana é ainda integrada dos srs. Giovani Vicenzo Sore, vice diretor-geral da Divisão Econômica do Ministério das Relações Exteriores daquêle país; Antonio Cicarello, chefe do Bureau da Divisão Geral dos Acordos Econômicos do Ministério do Comércio Exterior; Alberto Rossi, conselheiro-comercial da embaixada italiana no Rio de Janeiro; Guido Carlo, Astoria Oddi Ragione, Alfredo Vermucci e Ferdinando Siciliani.

Ao desembarque da missão italiana estiveram presentes o embaixador de Itália, sr. Blosco Lanza D'Ajeta, e membros da mesma representação diplomática.

## Missa de carteiros a J. K.

Uma missa em ação de graças, em homenagem ao presidente Juscelino Kubitschek e ao Congresso Nacional vai ser celebrada por iniciativa da Congregação Cívica dos Carteiros do Brasil em agradecimento pelo aumento concedido aos funcionários públicos civis da União.

Para êsse ato religioso, que se realizará amanhã, às 10,30 horas, no altar-mor da igreja da Candelária, a Congregação, através de seu presidente, sr. Antônio Bernardo da Silva, convida todos os servidores públicos e seus familiares.

Aberto de 9 às 16 hs
BANCO NACIONAL
DE MINAS GERAIS S. A.
Av. Presidente Vargas, 509
21 AGÊNCIAS METROPOLITANAS

## Apto o govêrno em maio a dar salário mínimo

**A partir de maio, está o Govêrno apto a decretar os novos níveis do salário-mínimo para todo o país. E' que até lá, segundo declarações do titular da pasta do Trabalho, senador Parsifal Barroso, devidamente compostas, estarão em pleno funcionamento tôdas as comissões encarregadas do seu estudo nas diferentes regiões nacionais.**

Já foram reorganizadas, disse o ministro, 17 das comissões referidas restando agora, somente, a nomeação dos representantes dos empregados e dos empregadores, bem como dos seus respectivos suplentes, para quatro comissões regionais.